



2022 YILI İDARE FAALİYET RAPORU

Şubat 2023, Kırşehir

*Yeni
Türkiye'nin*
YENİLİKÇİ
ÜNİVERSİTESİ



“Bir millet irfan ordusuna sahip olmadıkça, muharebe meydanlarında ne kadar parlak zaferler elde ederse etsin, o zaferlerin kalıcı sonuçlar vermesi ancak irfan ordusuna bağlıdır.”

K. Atatürk

İÇİNDEKİLER

ÜST YÖNETİCİ SUNUŞU	İ
I. GENEL BİLGİLER	1
A. MİSYON VE VİZYON	2
B. GÖREV, YETKİ VE SORUMLULUKLAR	2
C. İDAREYE İLİŞKİN BİLGİLER	4
1. Fiziksel Yapı	4
2. Dayanıklı Taşınır Malzeme Bilgisi	6
3. Taşıt Bilgisi	10
4. Teşkilat Yapısı	11
5. Teknoloji ve Bilişim Altyapısı	12
6. Kütüphane Kaynakları	14
7. İnsan Kaynakları	16
8. Sunulan Hizmetler	21
9. Yönetim ve İç Kontrol Sistemi	42
II. AMAÇ VE HEDEFLER	45
A. İDARENİN AMAÇ VE HEDEFLERİ	45
B. TEMEL POLİTİKALAR VE ÖNCELİKLER	47
III. FAALİYETLERE İLİŞKİN BİLGİ VE DEĞERLENDİRMELER	47
A. MALİ BİLGİLER	47
1. Bütçe Uygulama Sonuçları	47
2. Temel Mali Tablolara İlişkin Açıklamalar	50
3. Mali Denetim Sonuçları	59
B. PERFORMANS BİLGİLERİ	59
1. Program, Alt Program, Faaliyet Bilgileri	59
2. Performans Sonuçlarının Değerlendirilmesi	59
3. Stratejik Plan Değerlendirme Tabloları	67
4. Performans Bilgi Sisteminin Değerlendirilmesi	83
IV. KURUMSAL KABİLİYET VE KAPASİTENİN DEĞERLENDİRİLMESİ	84
A. ÜSTÜNLÜKLER	84
B. ZAYIFLIKLAR	85
C. DEĞERLENDİRME	85
V. ÖNERİ VE TEDBİRLER	87

TABLolar LİSTESİ

Tablo 1: Kapalı ve Açık Alan Bilgileri	4
Tablo 2: Yemekhaneler, Kantin ve Kafeteryalar	5
Tablo 3: Toplantı-Konferans Salonları	5
Tablo 4: Lojman Bilgileri	6
Tablo 5: Dayanıklı Taşınırlar Listesi	6
Tablo 6: Taşıt Listesi	10
Tablo 7: Yıllara Göre Akademik Personel Sayısı	17
Tablo 8: Kadrolarına Göre Akademik Personel Sayısı	17
Tablo 9: Akademik Personelin Fakülte ve Yüksekokullara Göre Dağılımı	18
Tablo 10: Yabancı Uyruklu Akademik Personel Bilgisi	18
Tablo 11: Akademik Personelin Yaş İtibariyle Dağılımı	19
Tablo 12: Akademik Personelin Hizmet Süreleri İtibariyle Dağılımı	19
Tablo 13: Yıllara Göre İdari Personel Sayısı	19
Tablo 14: İdari Personelin Hizmet Sınıflarına Göre Dağılımı	19
Tablo 15: İdari Personelin Eğitim Durumu İtibariyle Dağılımı	19
Tablo 16: İdari Personelin Hizmet Süreleri İtibariyle Dağılımı	20
Tablo 17: İdari Personelin Yaş İtibariyle Dağılımı	20
Tablo 18: Diğer Pozisyonlarda Çalışan Personel Sayıları	20
Tablo 19: Engelli Personel Sayısı	20
Tablo 20: Personel Atanmasına/Ayrılmasına İlişkin Bilgiler	20
Tablo 21: Yıllara Göre Öğrenci Sayıları	23
Tablo 22: Üniversite Geneli Öğrenci Sayıları	23
Tablo 23: Lisans ve Ön Lisans Programlarının Sınıflarına Göre Öğrenci Sayıları	23
Tablo 24: Lisansüstü Öğrenci Sayıları	24
Tablo 25: Öğrenci Kontenjanları	24
Tablo 26: Yatay ve Dikey Geçişle Gelen Öğrenci Sayısı	25
Tablo 27: Yabancı Öğrenci Sayıları	25
Tablo 28: Lisans ve Ön Lisans Mezun Öğrenci Sayıları	25
Tablo 29: Lisansüstü Mezun Öğrenci Sayıları	26
Tablo 30: Üniversiteden Ayrılan Öğrenci Sayısı	26
Tablo 31: Disiplin Cezası Alan Öğrenci Sayıları	26

Tablo 32: Engelli Öğrenci Sayıları.....	267
Tablo 33: 2022 Yılı Proje Bilgileri.....	33
Tablo 34: AB Destekli Projeler	34
Tablo 35: Yayınlarla İlgili Bilgiler.....	34
Tablo 36: Editörlük ve Hakemlik Yapan Öğretim Üyesi Bilgileri.....	342
Tablo 37: Öğrenci Toplulukları.....	35
Tablo 38: Öğrenci Topluluklarınca Gerçekleştirilen Faaliyetler.....	36
Tablo 39: Psikolojik Destek Bilgileri	39
Tablo 40: Erasmus Programı Bilgileri.....	42
Tablo 41: 2022 Yılı Bütçe Giderleri.....	47
Tablo 42: Karşılaştırmalı Bütçe Giderleri	48
Tablo 43: 2022 Yılı Bütçe Gelirleri.....	48
Tablo 44: Karşılaştırmalı Bütçe Gelirleri	49
Tablo 45: Bütçe Uygulama Sonuçları Cetveli.....	50
Tablo 46: Ekonomik Sınıflandırmaya Göre Bütçe Giderleri Cetveli	51
Tablo 47:Program ve Ekonomik Sınıflandırmaya Göre Bütçe Giderleri Cetveli	52
Tablo 48: Bütçe Giderleri Kesin Hesap Cetveli	53
Tablo 49: Bütçe Gelirleri Kesin Hesap Cetveli	57
Tablo 50: Performans Sonuçları Tablosu	62
Tablo 51: Stratejik Plan Değerlendirme Tabloları	67

ŞEKİLLER LİSTESİ

Şekil 1: Üniversite Yerleşkeleri Ağ Bağlantı Altyapısı	13
Şekil 2: Bütünleşik Kalite Yönetim Sistemi Faaliyet Raporu Modülü	87



ÜST YÖNETİCİ SUNUŞU

Üniversitemiz toplumun hızlı değişim sürecinde iletişim araçları ile öğrenciye hizmet etmeye ve halkla iletişim içinde yaşam boyu eğitim hedeflerini yayarak etkili rol almaya, stratejik hedeflerine ulaşmak üzere gerekli çalışmalarını yürütmeye; geçmişte olduğu gibi gelecekte de bilimin öncülüğünde, toplum değerlerine duyarlı ve lider bireyler yetiştirmeye ve diğer sorumluluklarını yerine getirmeye devam edecektir.

Üniversitemizin 2022-2026 Stratejik Planını, kanun ve yönetmeliklerin zorunlu kıldığı rutin bir görevden ziyade gelişmelere göre sürekli yenilenen ve güncellenen bir yönetim aracı olarak kabul etmekteyiz. Planımız, geniş bir zaman diliminde katılımcı bir anlayışla hazırlanmış olup 2022 yılında uygulamaya geçirilmiştir. Uygulamaya alınan planda, yenilikçi ve girişimci araştırma geliştirme çalışmalarını yapmayı, eğitimde yeterliliğe dayalı kalite güvence sistemleri ile öğrenci merkezli eğitim-öğretim faaliyetlerini sürdürmeyi, sosyal sorumluluk vizyonu ile toplumsal katkı faaliyetlerini artırmayı hedeflemekteyiz.

Üniversitemiz insan merkezli eğitim-öğretim faaliyetleriyle milli ve evrensel değerleri benimsemiş, çağın gerektirdiği teknik ve insani becerilere sahip nitelikli insan yetiştirmeyi; paydaşlarla işbirliği ve sürekli iyileştirmeyi esas alarak yürüttüğü araştırmalar ve geliştirdiği kalite sistemleri ile bölgenin ve ülkenin kalkınmasına katkı sağlamayı hedeflemiştir. Bu amaca ulaşmak için tüm personelimiz ellerinden gelenin en iyisini yapma gayreti içerisinde azimle çalışmaktadırlar. Yapılan bu çalışmaların ayrıntıları ve daha fazlası raporun içeriğinde yer almaktadır.

Eđitimde kaliteyi nceleyen niversitemiz, Yksekđretim Kalite Kurulu (YKAK) tarafından 2021 yılında Trkiye’de yksekđretim alanında uygulanan Kurumsal Akreditasyon Programında yer alarak 5 yıl sreyle Tam Kurumsal Akreditasyon Belgesini almıřtır. Ayrıca niversitemiz tarafından geliřtirilen Ahi Yeterliliđe Dayalı Dijital Eđitim Portalı (AYDEP) ve Btnleřik Kalite Ynetim Sistemi Yazılımları (BKYS) iin Trk Patent ve Marka Kurumuna bařvurularak 10 yıl sreyle 08.06.2022 tarihinden itibaren tescil edilerek patent alınmıřtır. BKYS ve AYDEP yazılımlarımız ticarileřerek ulusal dzeyde diđer niversitelerin kalite gvence sisteminde kullanılmak zere satıřa sunulmuřtur. Kurumsal Akreditasyon srecini tamamlayan niversitemiz 2022 yılı itibariyle EFQM Mkemmellik Modeli srecini bařlatmıřtır.

5018 sayılı Kamu Mali Ynetimi ve Kontrol Kanunu’nun 41’inci maddesinde, st yneticiler ve btyle denek tahsis edilen harcama yetkililerince, hesap verme sorumluluđu erevesinde her yıl faaliyet raporu hazırlanacađı hkm altına alınmıřtır. Bu hkm uyarınca 2022 Yılı Birim Faaliyet Raporları esas alınarak niversitemizin faaliyetleri, projeleri ve mali ynetim sonuları Strateji Geliřtirme Daire Bařkanlıđı tarafından konsolide edilerek ‘‘Kırřehir Ahi Evran niversitesi 2022 Yılı İdare Faaliyet Raporu’’ hazırlanmıř ve bu raporda niversitemizin mevcut durumu ile 2022 yılı ierisinde gerekleřtirilen eđitim ve arařtırma faaliyetleri, sunulan hizmetler ve bt uygulama sonularına ayrıntılı olarak yer verilmiřtir. Raporun hazırlanmasında ve yayınlanması ařamasında emeđi geen herkese teřekkr eder, raporu kamuoyunun bilgisine saygılarımla sunarım.

Prof. Dr. Vatan KARAKAYA
Rektr

I. GENEL BİLGİLER

Üniversitemizin tarihçesi, 1961 yılında kurulan Kırşehir Erkek İlköğretmen Okulu'na dayanır. 1974 yılına kadar bu ad altında eğitim öğretim faaliyetlerine devam eden kurum, bu tarihten itibaren Eğitim Enstitüsü'ne, 1982 yılında ise iki yıllık Eğitim Yüksekokulu'na dönüştürülerek Gazi Üniversitesi'ne bağlanmıştır. 1988 yılında dört yıllık yüksekokul haline getirilen, 1992 yılında da Kırşehir Eğitim Fakültesi adını alan kurum, 17 Mart 2006 tarihinde "Ahi Evran Üniversitesi" adıyla bugünkü kimliğine kavuşmuştur. 18.05.2018 tarihli ve 30425 sayılı Resmi Gazetede yayımlanan "Yükseköğretim Kanunu ile Bazı Kanun ve Kanun Hükmünde Kararnamelerde Değişiklik Yapılmasına Dair Kanun" un 6.maddesi gereği Ahi Evran Üniversitesi ismi "Kırşehir Ahi Evran Üniversitesi" olarak değiştirilmiştir. 2022 yılı sonu itibariyle Üniversitemiz 10 fakülte, 3 enstitü, 3 yüksekokul, 7 meslek yüksekokulu ve 21 araştırma ve uygulama merkezi ile eğitim-öğretim faaliyetlerini sürdürmektedir.

Üniversitemizde 2022 yılı içerisinde 97 profesör, 105 doçent, 314 doktor öğretim üyesi, 241 öğretim görevlisi ve 184 araştırma görevlisi olmak üzere toplam 941 akademik ve 390 idari personel görev almıştır. 2021-2022 eğitim-öğretim döneminde 31.12.2022 tarihi itibariyle 20.786 öğrencimiz öğrenimine devam etmektedir. Yapılanmaya ve gelişmeye devam etmekte olan Üniversitemiz, eğitim kalitesini arttırmak amacıyla çağın tüm teknolojik gelişmelerine paralel bilimsel araştırma ve geliştirme çalışmalarını destekleyerek ulusal ve uluslararası alanda bilgi iletişim bağlantılı çalışmalarını sürdürmektedir.



A. Misyon ve Vizyon

Misyon

Milli ve evrensel deęerleri benimsemiř, çağın gerektirdiđi teknik ve insani becerilere sahip nitelikli insan yetiřtirmek; paydařlarla iřbirliđi ve sũrekli iyileřtirmeyi esas alarak yũrũttũđũ arařtırmalar ve geliřtirdiđi kalite sistemleri ile bũlgenin ve ũlkenin kalkınmasına katkı sađlamaktır.

Vizyon

Sũrekli iyileřtirme ve paydař memnuniyetini esas alan, bũlgesel kalkınma ve ihtisaslařmayı nceleyen, ulusal ve uluslararası dũzeyde arařtırmalar yũrũten, nitelikli đrencilerin tercih ettiđi, geliřtirdiđi eđitim ve kalite sistemleri ile model alınan bir ũniversite olmak.

B. Grev, Yetki ve Sorumluluklar

Yũksekđretim Kurumları, Anayasamızın 130'uncu maddesi ile 2547 sayılı Yũksekđretim Kanunu'nun 12'nci maddesinde belirtilen grevleri yerine getirmekle yũkũmlũdũr. Anayasamızın 130'uncu maddesi uyarınca, Yũksekđretim Kurumlarının grevi çağdař eđitim ve đretim esaslarına dayanan bir dũzen iinde milletin ve ũlkenin ihtiyalarına uygun insan gũcũ yetiřtirmek amacıyla, ortađretime dayalı eřitli dũzeylerde eđitim đretim, bilimsel arařtırma, yayın ve danıřmanlık yapmak, ũlkeye ve insanlıđa hizmet etmektir. 2547 sayılı Yũksekđretim Kanunu'nun 12'nci maddesi uyarınca, Yũksekđretim Kurumlarının grevleri ařađıdaki řekilde belirlenmiřtir:

- a.** ađdař uygarlık ve eđitim-đretim esaslarına dayanan bir dũzen iinde, toplumun ihtiyaları ve kalkınma planları ilke ve hedeflerine uygun ve ortađretime dayalı eřitli dũzeylerde eđitim-đretim, bilimsel arařtırma, yayım ve danıřmanlık yapmak,

- b.** Kendi ihtisas gücü ve maddi kaynaklarını rasyonel, verimli ve ekonomik şekilde kullanarak, milli eğitim politikası ve kalkınma planları ilke ve hedefleri ile Yükseköğretim Kurulu tarafından yapılan plan ve programlar doğrultusunda, ülkenin ihtiyacı olan dallarda ve sayıda insan gücü yetiştirmek,
- c.** Türk toplumunun yaşam düzeyini yükseltici ve kamuoyunu aydınlatıcı bilim verilerini söz, yazı ve diğer araçlarla yaymak,
- d.** Örgün, yaygın, sürekli ve açık eğitim yoluyla toplumun özellikle sanayileşme ve tarımda modernleşme alanlarında eğitilmesini sağlamak,
- e.** Ülkenin bilimsel, kültürel, sosyal ve ekonomik yönlerden ilerlemesini ve gelişmesini ilgilendiren sorunlarını, diğer kuruluşlarla işbirliği yaparak, kamu kuruluşlarına önerilerde bulunmak suretiyle öğretim ve araştırma konusu yapmak, sonuçlarını toplumun yararına sunmak ve kamu kuruluşlarınca istenecek inceleme ve araştırmaları sonuçlandırarak düşüncelerini ve önerilerini bildirmek,
- f.** Eğitim-öğretim seferberliği içinde örgün, yaygın, sürekli ve açık eğitim hizmetini üstlenen kurumlara katkıda bulunacak önlemleri almak,
- g.** Yörelereindeki tarım ve sanayinin gelişmesine ve ihtiyaçlarına uygun meslek elemanlarının yetişmesine ve bilgilerinin gelişmesine katkıda bulunmak, sanayi, tarım ve sağlık hizmetleri ile diğer hizmetlerde modernleşmeyi, üretimde artışı sağlayacak çalışma ve programlar yapmak, uygulamak ve yapılanlara katılmak, bununla ilgili kurumlarla işbirliği yapmak ve çevre sorunlarına çözüm getirici önerilerde bulunmak,
- h.** Eğitim teknolojisini üretmek, geliştirmek, kullanmak, yaygınlaştırmak,
- i.** Yükseköğretimin uygulamalı yapılmasına ait eğitim-öğretim esaslarını geliştirmek, döner sermaye işletmelerini kurmak, verimli çalıştırmak ve bu faaliyetlerin geliştirilmesine ilişkin gerekli düzenlemeleri yapmak.

C. İdareye İlişkin Bilgiler

1. Fiziksel Yapı

Üniversitemizin fiziki durumuna ait detaylı bilgiler ilgili başlıklar altında sunulmuştur. Kapalı alan bilgileri 31.12.2022 yılına aittir. Üniversitemizin faaliyette bulunduğu taşınmazlarla ilgili bilgiler tabloda yer almaktadır.

Tablo 1: Kapalı ve Açık Alan Bilgileri

Sıra No	Binalar	Kapalı Alan (m ²)	Açık Alan (m ²)	Yerleşke
1	Merkezi Araştırma Laboratuvarı	2.906,54	1.411.849	BAĞBAŞI YERLEŞKESİ
2	Spor Bilimleri Fakültesi	5.655,45		
3	Kapalı Spor Salonu	4.192,81		
4	Fen Edebiyat Fakültesi	15.045,60		
5	İktisadi ve İdari Bilimler Fakültesi	14.084,28		
6	Araç İşletme ve Bakım Onarım Binası	1.358,64		
7	Merkezi Yemekhane	7.362,51		
8	İdari Bina	5.183,86		
9	Yabancı Diller Yüksekokulu	13.983,33		
10	Kapalı Halı Saha	1.717,77		
11	Rektörlük Binası	9.470,12		
12	Stadyum+ Maraton Tribünü	5.048,57		
13	Stadyum Saha Alanı	25.000,00		
14	Kongre Kültür Merkezi	7.845,98		
15	Ziraat Fakültesi	11.168,33		
16	Eğitim Fakültesi	17.510,26		
17	Mühendislik- Mimarlık Fakültesi	15.075,55		
18	Tıp Fakültesi Morfoloji Binası	16.141,48		
19	Güzel Sanatlar Fakültesi	1.528,67		
20	Sera ve İşletme Binası	2.009,01		
21	Fizik Tedavi ve Rehabilitasyon Yüksekokulu	3.113,62		
22	Hangar	971,79		
23	Fizik Tedavi ve Rehabilitasyon Yüksekokulu (Terme Yerleşkesi)	7.000,03	15.710	FTR
24	Çiçekdağı Meslek Yüksekokulu (Yeni Bina)	6.318,56	4.718	ÇİÇEKDAĞI YERLEŞKESİ
25	Kaman Uygulamalı Bilimler Meslek Yüksekokulu (A Blok)	4.399,49	378.784	KAMAN UYGULAMALI

				BİLİMLER YERLEŞKESİ
26	Kaman Meslek Yüksekokulu (B Bina)	6.318,35		KAMAN MYO YERLEŞKESİ
27	Mucur Meslek Yüksekokulu	5.682,82	10.887	MUCUR YERLEŞKESİ
28	Hidrobiyoloji Araştırma Merkezi	426,92	81.555	HİDROBİYOLOJİ
29	İzci Evi (2 Adet Prefabrik Bina)	529,16		
30	Ahilik Kültürünü Araştırma Ve Uygulama Merkezi	185,14	832	KÜLTÜR MERKEZİ
31	Kapalı Spor Salonu	1.000,90	24.004	CACABEY YERLEŞKESİ
32	Eğitim Fakültesi A Blok (ESKİ)	4.397,02		
33	Eğitim Fakültesi B Blok (ESKİ)	4.773,11		
34	Teknik Bilimler MYO	4.166,66		
35	Enstitüler	1.123,72		
36	Tömer (AESEM)	1.112,48		
37	Lojman (2 Blok)	1.307,38		
38	Anaokulu ve Kreş (MÜFTÜLÜK)	1.453,53		
39	Kuşdilli Mahallesi (TARLA)		827.238	
40	Akpınar İlçesi (TARLA)		8.150	
		236.569,44	2.763.727,49	

Tablo 2: Yemekhaneler, Kantin ve Kafeteryalar

	Adet	Kapalı Alanı (m ²)	Kapasite (Kişi)
Öğrenci ve Personel Yemekhanesi	12	4.750	4.750
Kantin ve Kafeterya	13	2.580	3.660
TOPLAM	25	7.330	8.410

Tablo 3: Toplantı-Konferans Salonları

	Toplantı Salonu (Adet)	Konferans Salonu (Adet)
0–50 Kişilik	76	12
51–75 Kişilik	-	2
76–100 Kişilik	1	1
101–150 Kişilik	1	6
151–250 Kişilik	1	4
251–Üzeri	-	3
TOPLAM	79	28

Tablo 4: Lojman Bilgileri

LOJMAN DURUMU	Adet	Kapalı Alanı (m ²)
Dolu Lojman	13	1680(m ²)
Boş Lojman	1	

2. Dayanıklı Taşınır Malzeme Bilgisi

Tablo 5: Dayanıklı Taşınırlar Listesi

DAYANIKLI TAŞINIRLAR LİSTESİ					
TAŞINIR DETAY KODU			MALZEME ADI	ÖLÇÜ BİRİMİ	MİKTARI
253			Tesis, Makine ve Cihazlar		
253	1		Tesisler Grubu		
253	1	03	Görüntüleme, Bilgi Toplama ve Takip Sistemleri	Adet	30
253	2		Makineler ve Aletler Grubu		
253	2	01	Tarım ve Ormancılık Makineleri ve Aletleri	Adet	99
253	2	02	İnşaat Makineleri ve Aletleri	Adet	170
253	2	03	Atölye Makineleri ve Aletleri	Adet	218
253	2	04	İş Makineleri ve Aletleri	Adet	15
253	2	05	Güç Elektroniği ve Basınçlı Makineler ile Aletleri	Adet	176
253	2	07	Paketleme Makineleri	Adet	2
253	2	08	Etiketleme Makineleri	Adet	3
253	2	10	Matbaacılıkta Kullanılan Makine ve Aletler	Adet	39
253	3		Cihazlar ve Aletler Grubu		
253	3	01	Yıkama, Temizleme ve Ütüleme Cihaz ve Araçları	Adet	127
253	3	02	Beslenme/Gıda ve Mutfak Cihaz ve Aletleri	Adet	360

253	3	03	Kurtarma Amaçlı Cihaz ve Aletler	Adet	3
253	3	04	Ölçüm, Tartı, Çizim Cihazları ve Aletleri	Adet	506
253	3	05	Tıbbi ve Biyolojik Amaçlı Kullanılan Cihazlar ve Aletler	Adet	756
253	3	06	Araştırma ve Üretim Amaçlı Cihazları ve Aletleri	Adet	661
253	3	07	Müzik Aletleri ve Aksesuarları	Adet	199
253	3	08	Spor Amaçlı Kullanılan Cihaz ve Aletler	Adet	14
254			Taşıtlar Grubu		
254	1		Karayolu Taşıtları Grubu		
254	1	01	Otomobiller	Adet	9
254	1	02	Yolcu Taşıma Araçları	Adet	5
254	1	03	Yük Taşıma Araçları	Adet	6
254	1	05	Özel Amaçlı Taşıtlar	Adet	1
254	1	07	Motorsuz Kara Araçları	Adet	119
254	2		Su ve Deniz Taşıtları Grubu		
254	2	01	Gemiler	Adet	1
254	2	06	Tekneler	Adet	1
255			Demirbaşlar Grubu		
255	1		Döşeme ve Mefruşat Grubu		
255	1	01	Döşeme Demirbaşları	Adet	268
255	1	02	Temsil ve Tören Demirbaşları	Adet	1557

255	1	04	Seyahat, Muhafaza ve Taşıma Amaçlı Demirbaş Niteliğindeki Taşınırlar	Adet	66
255	1	05	Hastanede Kullanılan Demirbaş Niteliğindeki Taşınırlar	Adet	580
255	2		Büro Makineleri Grubu		
255	2	01	Bilgisayarlar ve Sunucular	Adet	7688
255	2	02	Bilgisayar Çevre Birimleri	Adet	987
255	2	03	Tekstir ve Çoğaltma Makineleri	Adet	96
255	2	04	Haberleşme Cihazları	Adet	1848
255	2	05	Ses, Görüntü ve Sunum Cihazları	Adet	2088
255	2	06	Aydınlatma Cihazları	Adet	14
255	2	99	Diğer Büro Makineleri ve Aletleri Grubu	Adet	562
255	3		Mobilyalar Grubu		
255	3	01	Büro Mobilyaları	Adet	31538
255	3	02	Misafirhane, Konaklama ve Barınma Amaçlı Mobilyalar	Adet	183
255	3	03	Kafeterya ve Yemekhane Mobilyaları	Adet	3382
255	3	05	Seminer ve Sunum Amaçlı Ürünler	Adet	607
255	4		Beslenme/Gıda ve Mutfak Demirbaşları Grubu		
255	4	01	Yemek Hazırlama Ekipmanları	Adet	223
255	6		Tarihi veya Sanat Değeri Olan Demirbaşlar Grubu		
255	6	04	Güzel Sanat Eserleri	Adet	2

255	7		Kütüphane Demirbaşları Grubu		
255	7	01	Kütüphane Mobilyaları	Adet	387
255	7	02	Basılı Yayınlar	Adet	73501
255	8		Eğitim Demirbaşları Grubu		
255	8	01	Eğitim Mobilyaları ve Donanımları	Adet	5894
255	8	02	Öğrenmeyi Kolaylaştırıcı Ekipmanlar	Adet	986
255	8	03	Derslik Süslemeleri	Adet	41
255	8	04	Okul Bahçesi ve Oyun Demirbaşları	Adet	34
255	9		Spor Amaçlı Kullanılan Demirbaşlar Grubu		
255	9	01	Doğa Sporlarında Kullanılan Demirbaşlar	Adet	110
255	9	02	Salon Sporlarında Kullanılan Demirbaşlar	Adet	210
255	9	03	Saha Sporlarında Kullanılan Demirbaşlar	Adet	63
255	9	99	Diğer Spor Amaçlı Kullanılan Demirbaşlar	Adet	6
255	0		Güvenlik, Kontrol ve Tedbir Amaçlı Demirbaşlar Grubu		
255	0	01	Güvenlik ve Korunma Amaçlı Araçlar	Adet	256
255	0	02	Kontrol ve Güvenlik Sistemleri	Adet	144
255	0	03	Yangın Söndürme ve Tedbir Cihaz ve Araçları	Adet	228
255	1		Demirbaş Niteliğindeki Süs Eşyaları		
255	1	01	Vitrinde Sergilenen Süs Eşyaları	Adet	3

255	1	02	Duvarda Sergilenen Ss Eyaları	Adet	91
255	1	03	Masa ve Sehpalarda Sergilenen Ss Eyaları	Adet	13
255	2		Kullanımda Olan Demirba Nitelięindeki Deęerli Eyalar		
255	2	01	Yemek, Servis ve atal-Bıak Takımları	Adet	5
255	9		Dięer Demirbalar Grubu		
255	9	1	Seyyar Kulbe, Kabin, Bfe, Sandık ve Kafesler	Adet	251
255	9	2	Seyyar Tanklar ve Tpler	Adet	23
255	9	3	Sergileme ve Tanıtım Amalı Taımlar	Adet	8

3. Taıt Bilgisi

Tablo 6: Taıt Listesi

Sıra No	Taıtın Cinsi	MEVCUT TAIT SAYISI ve YAI					
		0-1	2-5	5-9	10-15	15+	TOPLAM
T01b	Binek otomobil (**)						0
T02	Binek otomobil			2	4	1	7
T03	Station-Wagon					1	1
T05	Minibs (Src dahil en fazla 15 kiilik)				1		1
T08	Pick-up (Kamyonet, arazi hizmetleri iin Őofr dahil 3 veya 6 kiilik)				1		1
T09	Panel			2			2
T10	Midibs (Src dahil en fazla 26 kiilik)				1		1
T11a	Otobs (Src dahil en az 27 kiilik)				2		2
T11b	Otobs (Src dahil en az 41 kiilik)			2	1		3
T13	Kamyon Őasi-kabin tam ykl aęırlıęı en az 12.000 Kg.			1			1
T14	Kamyon Őasi-kabin tam ykl aęırlıęı en az 17.000 Kg.			1			1
T15	Ambulans (Tıbbi donanımlı)				1		1
T22	Dięer Taıtlar				1	1	2
TOPLAM		0	0	8	12	3	23

4. Teşkilat Yapısı

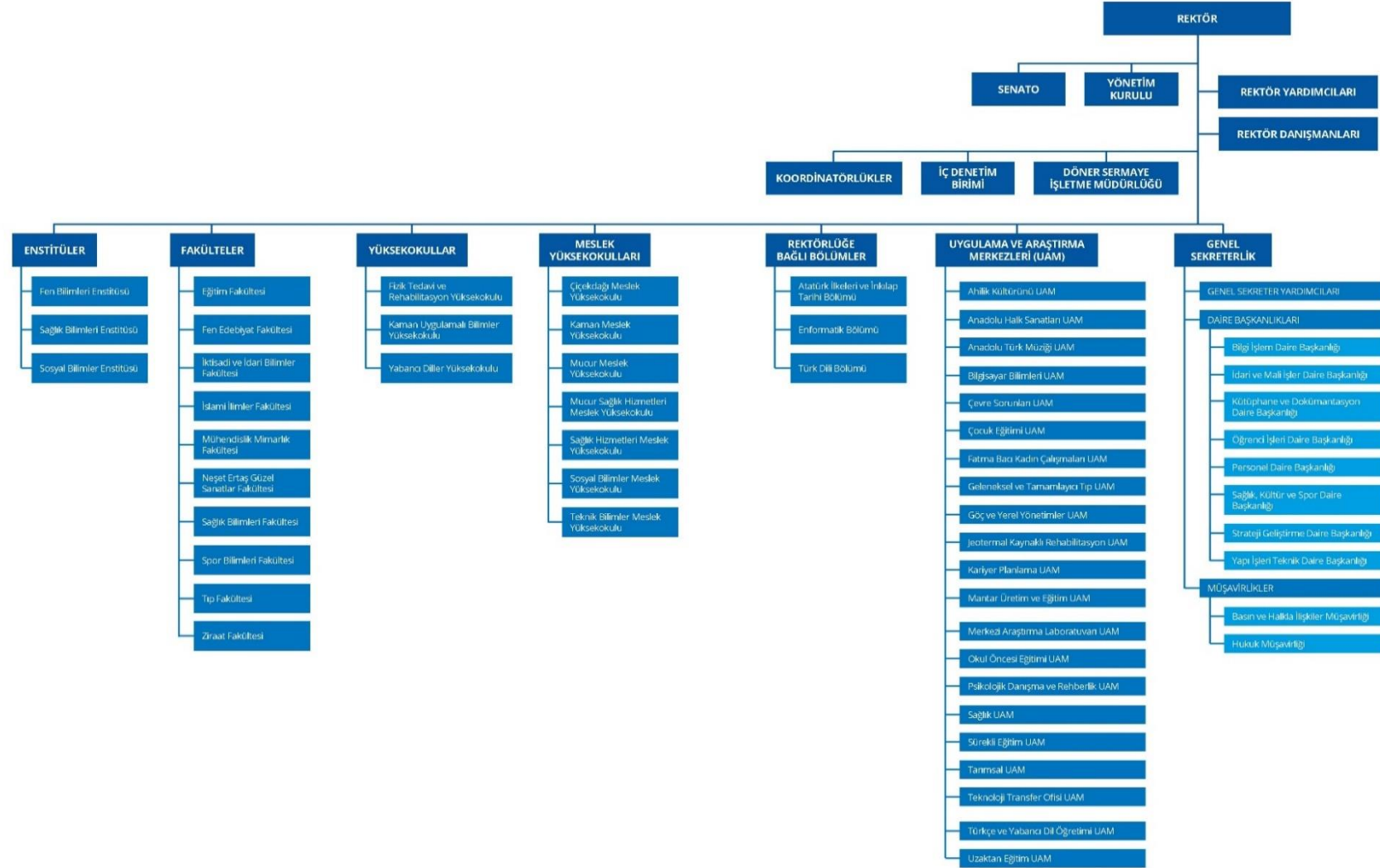

5. Teknoloji ve Bilişim Altyapısı

Bütünleşik Kalite Yönetim Sistemi anlayışının kurumumuzda uygulanması, kurum kültürünün ortak bir çatı altında toplanmasını amaçlarken, kurumun geriye dönük bilgi ve verilerinin toplanması ve kayıt altına alınmasını sağlamaktadır. Ayrıca üniversitemizde kullanılmakta olan yazılımlar birbirleriyle entegre hale getirilerek; bilginin alınıp, veriyi işleyecek olan sistemlere bütünlüğünün ve tekilliğinin bozulmadan aktarılması sağlanmıştır.

Üniversitemizde kullanılmakta olan yazılımlar aşağıda yer almaktadır:

1. Bütünleşik Yönetim Bilgi Sistemi (BYBS) (Kalite Yönetim Sistemi, Stratejik Plan Yönetimi, İdare Faaliyet Yönetimi, Öğrenci Toplulukları Yönetimi, Yönetici Raporlama Yazılımı, Mezun Takip Sistemi vb.)
2. Elektronik Belge Yönetim Sistemi (EBYS)
3. Öğrenci Bilgi Sistemi
4. Personel Özlük Sistemi 48/60
5. Yemekhane Otomasyon Sistemi
6. Kütüphane Veritabanları ve Uygulamaları
7. Ahi Yeterliliğe Dayalı Eğitim Projesi (AYDEP)
8. Kurumsal Eğitim Yönetimi ve Planlama Sistemi (KEYPS)
9. Bilimsel Araştırma Proje Süreçleri Yönetim Sistemi (BAPOS)
10. Ek Ders Yazılımı
11. Kariyer Merkezi Yönetimi
12. Spor Bilimleri Fakültesi Özel Yetenek Sınav Yazılımı
13. Üniversitemizin Web Portalı
14. Yabancı Uyruklu Öğrenci Başvuru Sistemi
15. İş Talep Takip Yazılımları

Üniversitemizin 6 ayrı yerleşkesinde kullanılmakta olan bilişim altyapısının, çağın gerektirdiği teknolojik altyapının gerisinde kalmaması, kurum ihtiyaç ve taleplerine göre hızlı aksiyon alabilen bir yapıya kavuşturulması için revize edilmesine karar verilmiştir. Bu kapsamda 21.133 öğrenci hesabı, 1.630 personel hesabı ve 208 kurumsal hesap olmak üzere toplam 22.971 kullanıcı hesabı, 2 adet omurga anahtarı, 319 adet Switch, 2 adet kablosuz erişim kontrol cihazı, 319 adet kablosuz erişim cihazı, 1.052 adet güvenlik kamerası, bu kameraları yöneten 10 adet fiziksel sunucu ile 840 TB depolama alanı ve yerleşkelerdeki kameraların kayıtlarını tutmak üzere konumlandırılan 7 adet NVR cihazı, 1.220 adet IP telefon, 51 adet bilgisayar laboratuvarındaki 1.651 adet bilgisayar ile 1.600 adet civarında personel bilgisayarı olmak üzere toplamda 3.251 adet bilgisayar, 690 adet yazıcı, 5 adet bütünleşik yapıda fiziksel sunucu ile bu sunucular içinde 117 adet sanal sunucu, 2 adet firewall cihazı yönetilmektedir.

Ayrıca Araştırma Merkezi bünyesinde bulunan ayrı bir sistem odasında konumlandırılmış 960 fiziksel çekirdekli yüksek hesaplama gücüne sahip sunucularının network altyapısı da yönetilmektedir.

Aynı zamanda kurumsal bilgiye izinsiz veya yetkisiz bir biçimde erişilmesi, değiştirilmesi, ifşa edilmesi, ortadan kaldırılması ve hasar verilmesinin önlenmesi ve Üniversitemiz tarafından kazanılan bilgi ve tecrübelerin kurumsal hafızayı oluşturması için yazılı hale getirilerek, takibinin ve güncellemelerinin yapılması amacıyla ISO 27001:2017 Bilgi Güvenliği Yönetim Sistemi Sertifikası alınmış olup, bu sertifika her yıl gerekli denetimler sonrasında yenilenmektedir.

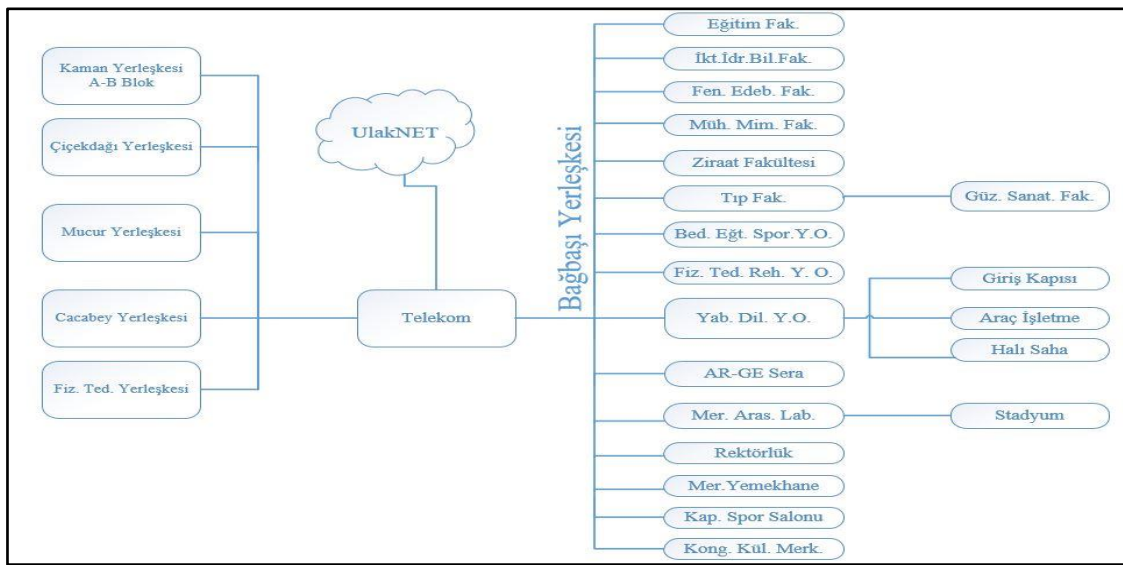

Şekil 1: Üniversite Yerleşkeleri Ağ Bağlantı Altyapısı

6. Kütüphane Kaynakları

Merkez Yemekhane ve Kantin Kompleksi içerisinde 2 ayrı bölümde Kütüphane ve Dokümantasyon Daire Başkanlığımızın idari birimleri 5 oda ve yaklaşık 120 m² lik bir kapalı alanda, Merkez Kütüphane ise toplam 760 m² lik kullanım alanında olmak üzere toplamda 880 m² alanda hizmet vermektedir. Merkez Kütüphanede aynı salon içerisinde Süreli yayınlar (30 m²), İnternet Erişim (30 m²), Kitaplık (250 m²), Çalışma Salonu (250 m²), Ödünç Verme Bankosu (10 m²), Teknik Ofis (50 m²) ve Depo (30 m²) bulunmaktadır. Salon dışında Akıl oyunları köşesi ile birlikte Çalışma Salonu vardır. Merkez Kütüphane 200 kişilik oturma kapasitesiyle hizmet vermektedir.

- 2021 yılı sonu itibariyle 61.092 olan merkez kütüphanede bulunan kitap sayısı, 2022 yılı içerisinde merkez kütüphaneye satın alma ve bağış yoluyla gelip teknik işlemleri tamamlanan 10.598 adet basılı yayın kataloğa eklenmesiyle 31.12.2022 tarihi itibariyle 71.690 olmuştur.
- 2022 yılında 68 adet veri tabanı kullanıcılarımızın hizmete sunulmuştur. Bu veri tabanlarının 20 adedi üniversite bütçesinden 48 adedi ise ULAKBİM-EKUAL aracılığı ile sağlanmıştır. Güncel bilgiye hızlı erişimin büyük önem taşıdığı günümüzde, abone olunan online veri tabanları aracılığıyla Üniversitemiz öğretim elemanları ve öğrencileri on binlerce bilimsel dergi içerisinde yer alan milyonlarca e-kaynağa kurum içinden ve kurum dışından tam metin (full-text) ulaşabilmektedirler.
- Yayınevleri ve sektördeki aracı firmalarla işbirliğine gidilerek kullanıcılarımıza ücretsiz olarak, 2022 yılında 27 adet veri tabanı deneme erişimine açılmıştır.
- 2022 yılında Kütüphane ve Dokümantasyon Daire Başkanlığı Kits Kitap İstek Formu ile gelen kullanıcılarımızın ihtiyaç duyduğu ve Merkez Kütüphanede bulunmayan 28 adet basılı kitap isteği diğer üniversite kütüphanelerinden getirtilerek ilgili basılı kitap istekleri karşılanmıştır.
- Kütüphanelerarası İşbirliği ve Takip Sistemi (Kits) ile yurt içindeki diğer üniversite kütüphanelerinin talepleri doğrultusunda 2022 yılında 8 adet kitap diğer üniversite kütüphane kullanıcılarına ödünç verilmiştir.
- 2022 yılında Kütüphane ve Dokümantasyon Daire Başkanlığı Tez İstek Formu ile gelen kullanıcılarımızın ihtiyaç duyduğu 43 adet tez isteği YÖK Tez Merkezi'nden sağlanarak ilgili tez istekleri karşılanmıştır.

- 2022 yılında Kütüphane ve Dokümantasyon Daire Başkanlığı Makale İstek Formu ile gelen kullanıcılarımızın ihtiyaç duyduğu 22 adet makale isteği diğer üniversite kütüphanelerinden sağlanarak ilgili makale istekleri karşılanmıştır.
- Kütüphane ve Dokümantasyon Daire Başkanlığımız tarafından 2022 yılında düzenlenen eğitim semineri, oryantasyon, eğitim ve kütüphane tanıtım etkinliklerine 683 kişi katılmıştır.
- Yordam Kütüphane Bilgi ve Belge Otomasyon Sisteminde bulunan üye kayıtlarının güncellenmesi çalışmaları kapsamında ilgili birimlerden akademik-idari personel ve öğrenci (Ön Lisans, Lisans, Yüksek Lisans, Doktora) bilgileri derlenerek 2022 yılında toplam 7.360 adet yeni üye kaydı yapılmıştır.
- 2022 yılında 5.803 adet kullanıcılarımızın nakil, istifa, mezun, kendi isteği ile ayrılma, üniversite dışı yatay geçiş, kaydı silinme vb. sebeplerle kütüphane ile ilişkisi kesilmiştir.
- Merkez Kütüphanemiz kütüphane otomasyon programından alınan istatistiklere göre; 2022 yılında ödünç verilen kaynak sayısı, akademik personel 1.278, Ön Lisans - Lisans öğrenci 13.820, Yüksek lisans öğrencisi 845, Doktora öğrencisi 212, idari personel 652, sürekli işçi 78 ve 4-B'li personel 54 olmak üzere toplamda 16.939 adettir.
- Merkez Kütüphanemizde kullanılan koleksiyon takip ve güvenlik sisteminden alınan istatistiklere göre; 2022 yılında Merkez Kütüphaneyi 141.794 kişi araştırma, ödünç alma, ders çalışma vb. amaçlarla kullanmıştır.
- 2020 yılından itibaren tüm dünyayı etkileyen, 2021 yılında da devam eden koronavirüs salgını nedeniyle daha fazla ağırlık verilen online eğitimlere her ne kadar normalleşme süreci yaşansa da 2022 yılında da devam edilmiş ve Ankos Derneği ve yayıncı firmalar tarafından organize edilen hem mesleki ve hem de eğitim-öğretim ve araştırma çalışmalarını destekleyici nitelikteki 92 online eğitim ile kullanıcılarımızın uzaktan eğitim sürecine destek olunmuştur.
- Merkez Kütüphanede Teknik Hizmetler çalışmaları kapsamında 2022 yılında toplam 10.457 kitabın dış kapak resmi internetten bulunarak ve tarayıcı aracılığıyla tarama işlemi yapılarak Yordam otomasyon sisteminde bulunan katalog modülündeki ilgili kayıtlara aktarılmıştır.
- Merkez Kütüphanede Teknik Hizmetler çalışmaları kapsamında 2022 yılında toplam 6.098 adet kitabın içindekiler bölümü tarayıcı aracılığıyla taranarak Yordam otomasyon sisteminde bulunan katalog modülündeki ilgili kayıtlara aktarılmıştır.

Üniversitemiz Yapı İşleri ve Teknik Daire Başkanlığı sorumluluğunda, Üniversitemiz Rektörlüğü ile Spor Toto Teşkilat Başkanlığı arasında Üniversitemizde Teşkilat Başkanlığı reklamlarının yer alması karşılığında Gençlik Merkezi - Merkezi Kütüphane yapımı işi için ilgili Başkanlık ile 06/07/2018 tarihinde "Reklam Sözleşmesi" imzalanmış ve **25.343.222,00 TL** tutarında protokol yapılarak hibe kaynak sağlanmış bulunmaktadır. Merkez Yerleşkede yer alan ve 29 Eylül 2020 tarihinde inşaatına başlanan Merkez Kütüphane binası yapım işi 1 yıl süre uzatımı yapılarak, 2022 yılında devam etmiş olup, 2023 yılı sonunda bina inşaatının tamamlanarak öğrencilerimizin ve personelimizin hizmetine açılması öngörülmektedir.

2022 yılı sonu itibariyle Merkez Kütüphanede bulunan;

- Basılı Kitap Sayısı: 71.690
- Satın Alınan e-kitap Sayısı: 18.594
- Erişime Açılan Elektronik Dergi Sayısı: 39.284
- Erişime Açılan Elektronik Kitap, Tez, Konferans Bildirisi, Video vb. Kaynak Sayısı: 7.837.404
- Erişime Açılan Veri Tabanı Sayısı: 68
- Kurumumuzca Abone Olunan Veri Tabanı Sayısı 20 ve Ulakbim - Ekual Kapsamında Üniversitemizin Erişimine Açılan Veri Tabanı Sayısı 48'dir.

7. İnsan Kaynakları

Bilindiği üzere günümüzde kurumların ve kuruluşların gelişiminde insan kaynaklarının önemi hızla artmaktadır. Bu durumun bilincinde olan kurum ve kuruluşlar da bünyelerinde bulunan insan kaynakları birimlerinin daha etkin ve daha verimli çalışabilmesi için gerekli imkânları sunmaktadır. Bu bağlamda Üniversitemiz insan kaynakları hususunda gerekli hassasiyeti göstermektedir. Geleneksel anlayıştan daha modern ve etkin bir insan kaynakları anlayışına yönelimin hızlandığı bir çağda Üniversitemiz de modern insan kaynakları anlayışının benimsenebilmesi ve uygulanabilmesi için azami gayret göstermektedir.

Kurumsal başarının yapıtaşlarından biri haline gelen insan kaynakları yönetimi verimli olduğu ölçüde kurumun başarısında da etkili olmaktadır. Çünkü kurumlarda çalışacak bireylerin performansı kurumların performansını belirleyen en önemli etkenlerdendir. Ayrıca mevcut çalışanların motivasyonlarının yüksek tutulması, yetkinliklerinin geliştirilmesi ve kuruma bağlılıklarının üst düzeye çıkarılmasında insan kaynakları yönetiminin çalışmaları oldukça etkili olmaktadır. Üniversitemiz insan kaynakları yönetiminde bu konulara gerekli önceliği ve hassasiyeti göstererek hem kurumumuza yeni katılan çalışanların adaptasyon

aşamasında hem de mevcut personelin yetkinliklerinin geliştirilmesi ve kurum bağlılığının yükseltilmesinde yoğun çaba sarf etmektedir.

Kamu kuruluşunda çalışma kültürünün özümsemesinde ve çalışanların sorumluluk bilincinin üst düzeyde tutulmasında Üniversitemiz insan kaynakları yönetiminin rolü büyüktür. Bu hususta başarılı olabilmek için gerekli yetki dağılımı yapılmakta ve çalışanlar arası iletişimin geliştirilmesine öncelik verilmektedir.

Üniversitemiz bünyesinde insan kaynaklarının sayısal artışının yanı sıra niteliksel gelişimi, bilginin üretilmesi, kullanılması ve paydaşlara aktarılması son derece önemsenmektedir. Bu çerçevede akademik personel için bilimsel araştırma projeleri ve yayınlara mevzuat çerçevesinde çeşitli destekler sağlanarak teşvik programları uygulanmaktadır. İdari personelin gelişimi için ise hizmet içi eğitim programları uygulanmakta; ayrıca adil, şeffaf ve liyakate göre kariyer yapma ve görevde yükselme imkânları sağlanarak motive edilmektedir.

7.1. Akademik Personele İlişkin Bilgiler

Üniversitemizde görev yapan akademik personele ilişkin bilgiler aşağıda yer alan tablolarda gösterilmiştir.

Tablo 7: Yıllara Göre Akademik Personel Sayısı

Yıllar	2018	2019	2020	2021	2022
Akademik Personel Sayısı	813	848	886	926	941

Tablo 8: Kadrolarına Göre Akademik Personel Sayısı

UNVAN	SAYI
Profesör	97
Doçent	105
Doktor Öğretim Üyesi	314
Öğretim Görevlisi	241
Araştırma Görevlisi	184
TOPLAM	941

Tablo 9: Akademik Personelin Fakülte ve Yüksekokullara Göre Dağılımı

BİRİM	Prof.	Doç.	Dr. Öğr. Üyesi	Öğr. Gör.	Arş.Gör.	TOPLAM
Çiçekdağı Meslek Yüksekokulu		2	4	24		30
Eğitim Fakültesi	25	19	28	6	16	94
Fen-Edebiyat Fakültesi	25	21	46	3	40	135
Fizik Tedavi ve Rehabilitasyon Yüksekokulu		1	5	4	3	13
İktisadi ve İdari Bilimler Fakültesi	5	10	18	1	22	56
İslami İlimler Fakültesi	1	3	13	3	11	31
Kaman Meslek Yüksekokulu			7	31		38
Kaman Uygulamalı Bilimler Yüksekokulu			2	1	1	4
Mucur Meslek Yüksekokulu			3	35		38
Mucur Sağlık Hizmetleri Meslek Yüksekokulu				4		4
Mühendislik-Mimarlık Fakültesi	3	7	38		33	81
Neşet Ertaş Güzel Sanatlar Fakültesi	3	1	5	3	2	14
Rektörlük				37		37
Sağlık Bilimleri Fakültesi	1	2	15	6	11	35
Sağlık Hizmetleri Meslek Yüksekokulu	2		9	14		25
Sosyal Bilimler Meslek Yüksekokulu	1		5	29		35
Spor Bilimleri Fakültesi	1	5	10	2	1	19
Teknik Bilimler Meslek Yüksekokulu		4	11	21		36
Tıp Fakültesi	20	11	66		37	134
Yabancı Diller Yüksekokulu			1	17		18
Ziraat Fakültesi	10	19	28		7	64
TOPLAM	97	105	314	241	184	941

Tablo 10: Yabancı Uyruklu Akademik Personel Bilgisi

UNVANI	GELDİĞİ ÜLKE	ÇALIŞTIĞI BÖLÜM
Profesör	Almanya	Arkeoloji
Doçent	Japonya	Arkeoloji
Doktor Öğretim Üyesi	İran	Makine Mühendisliği

Doktor Öğretim Üyesi	Mısır	Temel İslam Bilimleri
Doktor Öğretim Üyesi	Suriye	Temel İslam Bilimleri
Öğretim Görevlisi	Filistin	Temel İslam Bilimleri

Tablo 11: Akademik Personelin Yaş İtibariyle Dağılımı

	23 yaş altı	24-30 yaş	31-35 yaş	36-40 yaş	41-50 yaş	51 yaş ve üzeri
Kişi Sayısı	0	118	171	248	277	127
Yüzde(%)	0	12,5399	18,1722	26,3549	29,4368	13,4963

Tablo 12: Akademik Personelin Hizmet Süreleri İtibariyle Dağılımı

	0-1 yıl	1-3 yıl	4-6 yıl	7-10 yıl	11-15 yıl	16-20 yıl	21 yıl ve üzeri
Kişi Sayısı	59	85	74	184	248	82	209
Yüzde(%)	6,2699	12,5399	7,864	19,5537	26,3549	8,7141	22,2104

7.2.İdari Personele İlişkin Bilgiler

Üniversitemizde görev yapan idari personele ilişkin bilgiler tablolarda gösterilmiştir.

Tablo 13: Yıllara Göre İdari Personel Sayısı

Yıllar	2018	2019	2020	2021	2022
İdari Personel Sayısı	374	378	378	377	390

Tablo 14: İdari Personelin Hizmet Sınıflarına Göre Dağılımı

HİZMET SINIFI	SAYI
Avukatlık Hizmetleri	2
Din Hizmetleri	0
Genel İdare Hizmetleri	285
Sağlık hizmetleri	12
Teknik Hizmetler	70
Yardımcı Hizmetler	21
TOPLAM	390

Tablo 15: İdari Personelin Eğitim Durumu İtibariyle Dağılımı

İlköğretim	Lise	Yüksekokul	Lisans	Yüksek Lisans ve Doktora	TOPLAM
12	44	63	234	37	390
% 3	% 11	% 16	% 60	% 9	% 100

Tablo 16: İdari Personelin Hizmet Süreleri İtibariyle Dağılımı

0-1 Yıl	1-3 Yıl	4-6 Yıl	7-10 Yıl	11-15 Yıl	16-20 Yıl	21-Üzeri	TOPLAM
2	14	21	83	123	44	103	390
% 0,52	% 3,58	% 5,38	% 21,28	% 31,54	% 11,28	% 26,42	% 100

Tablo 17: İdari Personelin Yaş İtibariyle Dağılımı

21 Altı	21-25 yaş	26-30 yaş	31-35 yaş	36-40 yaş	41-50 yaş	51-üzeri	TOPLAM
1	3	23	64	106	128	65	390
% 0,25	% 0,77	% 5,9	% 16,42	% 27,17	% 32,83	% 16,66	% 100

Tablo 18: Diğer Pozisyonlarda Çalışan Personel Sayıları

STATÜ	BİRİM	
4-B Sözleşmeli	Genel Sekreterlik	5
4-B Sözleşmeli	İdari Ve Mali İşler Daire Başkanlığı	31
4-B Sözleşmeli	Kütüphane Ve Dokümantasyon Daire Başkanlığı	2
4-B Sözleşmeli	Sağlık Kültür Ve Spor Daire Başkanlığı	2
4-B Sözleşmeli	Yapı İşleri Ve Teknik Daire Başkanlığı	2
Sürekli İşçi	Döner Sermaye İşletme Müdürlüğü	5
Sürekli İşçi	İdari Ve Mali İşler Daire Başkanlığı	192
Sürekli İşçi	Sağlık Kültür Ve Spor Daire Başkanlığı	18
TOPLAM		257

Tablo 19: Engelli Personel Sayısı

HİZMET SINIFI	UNVAN	ENGELLİ PERSONEL SAYISI
Teknik Hizmetler	Tekniker	1
Genel İdare Hizmetleri	Bilgisayar İşletmeni / Memur	10
Yardımcı Hizmetler	Hizmetli	1
TOPLAM		12

Tablo 20: Personel Atanmasına/Ayrılmasına İlişkin Bilgiler

Atanan Personel Sayısı (16)	Ayrılan Personel Sayısı (32)

Unvan	Sınıf	KPSS	E-KPSS	Naklen	2828 s. Kanun*	3713 s. Kanun*	İsteğe Bağlı Emekli	Naklen	İstifa	Kamu Görevinden Çıkarılma	Yaş Haddinden Emekli
İç Denetçi	GİH			1							
Kütüphaneci	TH	1									
Bilgisayar İşletmeni	GİH			5			1				
Memur	GİH			6							
Enstitü Sekreteri	GİH			1							
Hizmetli(Ş)	GİH				1					1	
Sağlık Teknikeri	SH	1									
Mühendis	TH							1			
Teknisyen	TH			1							
Şef	FİH							1			

*2828 Sayılı Kanun Ek Madde 1: Sosyal Hizmetler Kanunu kapsamında istihdam edilenler.

**3713 Sayılı Kanun Ek Madde 1: Terörle Mücadele Kanunu kapsamında istihdam edilenler.

8. Sunulan Hizmetler

8.1. Eğitim Hizmetleri

Kırşehir Ahi Evran Üniversitesi, bütün düzeylerdeki eğitim ve sertifika programlarını uluslararası ölçütlere uyumlu duruma getirmeyi ve kalitesini artırmayı; öğrencilere, mezuniyet sonrasında ulusal kalkınma çabalarına etkili bir biçimde katılabilecekleri, yüksek kalitede bir mesleki eğitim sunmayı; ulusal ve uluslararası yükseköğretim ve araştırma kurumlarıyla etkileşimleri artırıp, ortak eğitim-öğretim programları oluşturarak, yükseköğretim ve araştırma platformlarında daha da etkili bir konuma ulaşmayı, çağdaş gelişmeleri izleyerek yükseköğretim sistemi içinde kullanmayı hedeflemektedir. Üniversitemiz, eğitimde öğrenciye değer ve sorumluluk veren, öğrenci merkezli bir yapıda eğitim faaliyetlerini sürdürmeyi amaçlamaktadır.

Üniversitemizin iç kalite yönetimi konusunda elde ettiği başarılar, Üniversitemizde yürütülen eğitim-öğretim faaliyetlerinin niteliğini artırmak amacıyla “Eğitimde Yeterliye Dayalı Kalite Güvence Sistemini oluşturmasının yolunu açmıştır. Üniversitemizde yürütülen eğitim-öğretim etkinliklerinin niteliğini artırmak amacıyla öğrenme yönetim sistemleri

geliřtirmek ve yönetmek, programların akreditasyon süreçlerini yönetmek ve Üniversite bünyesinde Eğitimde Yeterliçe Dayalı Kalite Güvence Sistemi kurulmasını ve sürekliliğini sağlamak amacıyla “Eğitimde Kalite Güvence Sistemi Koordinatörlüğü” ve akademik birimlerde “Birim Eğitimde Kalite Güvence Sistemi Koordinatörlüğü” ile baęlı ofis ve komisyonlar kurulmuřtur. Aynı zamanda eğitimde kalite güvencesini garanti altına almak amacıyla Müfredat Destek Ofisi, Ölçme ve Deęerlendirme Destek Ofisi, Sistem Destek Ofisi, Akreditasyon Destek Ofisi, Akademik Geliřim Destek Ofisi ve bunlara baęlı akademik birimlerde Müfredat Geliřtirme Komisyonu, Akreditasyon Komisyonu, Ölçme ve Deęerlendirme Komisyonu, Program ve Sınav Komisyonu kurulmuř ve Öğrenme Yönetim Sistemi Sorumlusu görevlendirilmiřtir. Bununla birlikte tüm derslerde öğrenme çıktıları ile kazanımlar iliřkilendirilmiřtir.

Üniversitemizde önlisans, lisans ve lisansüstü eğitim öğretim programları uygulanmaktadır. Bir akademik yıl, her biri en az 70 iř günü devam eden güz ve bahar yarıyıllarından oluřmaktadır. Yarıyıl eğitimi yapılan fakülte ve yüksekokullardaki öğrenciler her ders yılı ya da yarıyıl bařında, danıřmanlarının gözetiminde ders programlarını kendileri yaparak kayıtlarını yenilemek zorundadırlar.

2021-2022 eğitim-öğretim yılında 10 Fakülte, 3 Yüksekokul ve 7 Meslek Yüksekokulu ile önlisans-lisans düzeyinde; 3 Enstitü ile de lisansüstü düzeyde eğitim-öğretim faaliyetleri yürütölmüřtür.

2014 yılında hayata geçirilen, 6569 sayılı Kanun ile birlikte;

- Ön lisans okuyan bir öğrenci 4 sene
- Lisans okuyan bir öğrenci 7 sene
- 5 sene öğrenim süresi olan bir öğrenci 8 sene
- 6 sene öğrenim süresi olan öğrenciler ise 9 sene sonunda okulunu tamamlamıř olmalıdır.

hükümleri getirilmiřtir.

Bu süreler içerisinde okulunu tamamlayamayan ve mezun olmayan kiřiler için okuldan uzaklařtırma gerçekteřir ve öğrencilik halleri sona erdirilir.

Üniversitemizde öğrenim gören öğrenci sayılarına iliřkin bilgiler ařaęıdaki tablolarda yer almaktadır.

Tablo 21: Yıllara Göre Öğrenci Sayıları

Yıllar	2018	2019	2020	2021	2022
Toplam Öğrenci Sayısı	17.753	18.262	19.122	19.233	20.786

Tablo 22: Üniversite Geneli Öğrenci Sayıları

	Birinci Öğretim			İkinci Öğretim			Toplam		Genel
	Erkek	Kız	Toplam	Erkek	Kız	Toplam	Erkek	Kız	Toplam
Fakülteler	4.815	5.296	10.111	414	387	801	5.229	5.683	10.912
Yüksekokullar	664	631	1.295	18	20	38	682	651	1.333
Enstitüler	773	639	1.412	21	22	43	794	661	1.455
Meslek Yüksekokulları	3.657	2.868	6.525	275	286	561	3.932	3.154	7.086
TOPLAM	9.909	9.434	19.343	715	728	1.443	10.637	10.149	20.786

Tablo 23: Lisans ve Ön Lisans Programlarının Sınıflarına Göre Öğrenci Sayıları

BİRİM ADI	TÖMER HAZ.	HAZ.	1. SINIF	2. SINIF	3. SINIF	4. SINIF	5. SINIF	6. SINIF	TOPLAM
Eğitim Fakültesi	116		405	381	419	653			1.974
Fen Edb. Fakültesi	227		428	252	429	875			2.211
Ziraat Fakültesi	184		245	96	150	182			857
İkt. ve İd. Bil. Fakültesi	148	152	419	150	242	604			1.715
Tıp Fakültesi	4		209	153	97	65	79	43	650
N. Ertaş Güzel San. Fakültesi	15		55	33	46	54			203
Müh.- Mimarlık Fakültesi	114		159	166	147	303			889
İslami İlimler Fakültesi	35		110	99	113	117			474

Sağlık Bil. Fakültesi	22		399	379	382	352			1.534
Spor Bil. Fakültesi	21		212	170	1	1			405
Fizik Tedavi ve Reh. Yüksekokulu	16		110	111	99	147			483
Kaman Uyg. Bil. Yüksekokulu			41	17	24	30			112
Beden Eğitimi ve Spor Yüksekokul	33		2	24	197	277			533
Sağlık Yüksekokulu	2				2	201			205
Sosyal Bil. MYO	1		613	1.121					1.735
Teknik Bil. MYO			368	728					1.096
Sağlık Hizm. MYO	28		701	1.080					1.809
Kaman MYO			292	472					764
Mucur MYO			350	568					918
Çiçekdağı MYO			292	472					764
TOPLAM	118	152	5.410	6.472	2.348	3.861			19.331

Tablo 24: Lisansüstü Öğrenci Sayıları

	Yüksek lisans	Doktora	GENEL TOPLAM
Sosyal Bilimler Enstitüsü	687	105	792
Fen Bilimleri Enstitüsü	418	43	461
Sağlık Bilimleri Enstitüsü	23	179	202
TOPLAM	1.128	327	1.455

Tablo 25: Öğrenci Kontenjanları

	YKS KONTENJANI	YKS SONUCU YERLEŞEN	BOŞ KALAN	DOLULUK ORANI (%)
Meslek Yüksekokulu	2.500	2.429	71	%97,16
Fakülte	1.844	1.800	44	%97,61
Yüksekokul	123	123	0	%100
TOPLAM	4.467	4.352	115	%98,25

Tablo 26: Yatay ve Dikey Geçişle Gelen Öğrenci Sayısı

BİRİMLER	YATAY GEÇİŞLE GELEN ÖĞRENCİ SAYISI	DİKEY GEÇİŞLE GELEN ÖĞRENCİ SAYISI
Fakülteler	159	77
Enstitüler	4	0
Yüksekokullar	14	8
Meslek Yüksekokulları	75	0
TOPLAM	252	85

Tablo 27: Yabancı Öğrenci Sayıları

ÖĞRETİM DÜZEYİ	ERKEK	KIZ	TOPLAM
Fakülteler	1.674	806	2.480
Enstitüler	142	63	205
	12	3	15
Yüksekokullar	180	94	274
Meslek Yüksekokulları	36	27	63
TOPLAM	2.044	993	3.037

Tablo 28: Lisans ve Ön Lisans Mezun Öğrenci Sayıları

BİRİM ADI	2022 Yılı Mezun Sayısı
Eğitim Fakültesi	438
Fen Edebiyat Fakültesi	312
Ziraat Fakültesi	90
İktisadi ve İdari Bilimler Fakültesi	203
Tıp Fakültesi	34
Neşet Ertaş Güzel Sanatlar Fakültesi	18
Mühendislik-Mimarlık Fakültesi	88
Sağlık Bilimleri Fakültesi	11

İslami İlimler Fakültesi	67
Beden Eğitimi ve Spor Yüksekokulu (Spor Bilimleri Fakültesi)	161
Sağlık Yüksekokulu (Sağlık Bilimleri Fakültesi)	280
Fizik Tedavi ve Rehabilitasyon Yüksekokulu	58
Kaman Uygulamalı Bilimler Meslek Yüksekokulu	7
Sosyal Bilimler Meslek Yüksekokulu	254
Teknik Bilimler Meslek Yüksekokulu	107
Sağlık Hizmetleri Meslek Yüksekokulu	540
Kaman Meslek Yüksekokulu	120
Mucur Meslek Yüksekokulu	120
Çiçekdağı Meslek Yüksekokulu	180
TOPLAM	3.088

Tablo 29: Lisansüstü Mezun Öğrenci Sayıları

	Yüksek lisans	Doktora	Genel Toplam
Sosyal Bilimler Enstitüsü	119	6	125
Fen Bilimleri Enstitüsü	98	4	102
Sağlık Bilimleri Enstitüsü	37	0	37
TOPLAM	254	10	264

Tablo 30: Üniversiteden Ayrılan Öğrenci Sayısı

	Kendi İsteği ile Ayrılan	Başarısızlık (Azami Süre)	Yatay Geçiş	Diğer	TOPLAM
Fakülteler	299	189	172	119	779
Yüksekokullar	36	32	41	19	128
Meslek Yüksekokulları	206	648	74	3	931
Enstitüler	53	152	2	1	208
TOPLAM	594	1.021	289	142	2.046

Tablo 31: Disiplin Cezası Alan Öğrenci Sayıları

Uyarma	Kınama	Uzaklaştırma	TOPLAM
11	3	10	24

Tablo 32: Engelli Öğrenci Sayıları

Birimler	Erkek	Kız
Fakülteler	23	7
Yüksekokullar	3	0
Enstitüler	3	1
Meslek Yüksekokulları	23	7
TOPLAM	52	15

8.2. Araştırma-Geliştirme Hizmetleri

Üniversitelerin eğitim öğretimle beraber en önemli faaliyet alanlarından biri de araştırma- geliştirme çalışmalarıdır. Üniversitemizde araştırma-geliştirme faaliyetleri 2022 yılında devam eden küresel salgın sürecine rağmen hız kesmeden devam etmiştir. Üniversitemizin Pilot Üniversite seçilmesiyle beraber 7 adet proje hayata geçirilmiş ve çalışmalar devam etmektedir. Bu projelere ait detaylı bilgiler aşağıda yer almaktadır.

1. Terme Sahasında Jeotermal Kaynağın Temini ve Proje Sahalarına İletimi Projesi

İstanbul Üniversitesi, İstanbul Tıp Fakültesi, Tıbbi Ekoloji ve Hidroklimatoloji Anabilim Dalı Balneoloji Laboratuvarında jeotermal kuyular ile ilgili kimyasal, mikrobiyolojik ve balneolojik analizler yaptırılmış ve proje tamamlanmıştır.

2. Termal Seralarda Kümelenme Projesi

Termal Seralarda Kümelenme Projesi kapsamında çiftçi uygulamaları ve AR-GE çalışmalarının yürütülmekte olduğu her biri 216 m² taban alanında 7 bağımsız bölmeden oluşan toplam 1512 m² venlo tipi cam seranın yapımı 2019 yılında tamamlanmış ve 28 Şubat 2020 tarihinde açılışı yapılarak hizmete girmiştir. Ar-Ge seramızda şu ana kadar seracılık alanında faaliyet gösteren 12 adet özel sektör firması ve kamu kuruluşları ile iş birliği içerisinde toplam 46 araştırma projesi yürütülmüştür.

3. Kaba Yem Üretim Projesi

Kaba Yem Üretim Projesi ile ilgili uygulamalara 2017-2018 yetiştirme döneminde başlanmış olup, bölgede örnek uygulama alanlarının bulunması ile ilgili arazi ve üretici taraması yapılmış ve bölgede ekolojik uygunluğu, tanıtıma elverişli ve yayılma potansiyeli olan 5 lokasyon belirlenerek protokol çerçevesinde 238 dekar alanda ekimler gerçekleştirilmiştir.

Ayrıca, 80 dekar yalın tritikale ekilişi ve farklı karışım kombinasyonlarında 70 dekar demonstratif amaçlı ekim gerçekleştirilmiştir. Uygulamanın devamı ile ilgili ot biçme makinesi, balya makinesi, akrobat tırmık gibi bazı ekipmanların alımı yapılmıştır.

2018-2019 döneminde Merkez ilçe, Boztepe, Mucur ilçelerinde, 5 farklı köyde (Hamurlu Üçler, Yeni Doğanlı, Eski Doğanlı, Dalakçı, Seyfe), 5 farklı çiftçi arazisinde, toplam 238 da alanda Macar Fiği + Tritikale karışımı ekilmiş ve toplam 62 ton balya üretimi gerçekleşmiştir.

2019-2020 Döneminde Merkez ilçe, Boztepe, Mucur ilçelerinde 5 farklı köyde (Karaduraklı, Eski Doğanlı, Dalakçı, Budak, Seyfe), 7 farklı çiftçi arazisinde, toplam 714 da alanda Macar Fiği + Tritikale karışımı ekilmiş ve toplam 159 ton balya üretimi gerçekleşmiştir.

Proje kapsamında 2020-21 üretim sezonu için son baharda çiftçi uygulamaları kapsamında 1567 da alanda ekilişi yapılan Macar Fiği + Tritikale karışımlarının yeşil ot hasadı gerçekleştirilmiş ve balyalar yapılmıştır.

2021-2022 üretim sezonu içinde 2021 Ekim ve Kasım aylarında 10 köyde 30 çiftçi ile 2748 da alanda çiftçi uygulamaları kapsamında ekiliş gerçekleştirilmiştir. Aynı zamanda proje kapsamında hangar inşası tamamlanmıştır. 2021-22 yılı hasatları tamamlandıktan sonra 2022-23 üretim sezonu için Macar Fiği + Tritikale, yem bezelyesi + tritikale/yulaf karışımları ve silajlık sorgum ekilişleri yanında proje kapsamındaki üreticilerle tohumluk üretimi de planlanmaktadır. Buna ek olarak 2022 yılı kasım-aralık ayları içerisinde çiftçi eğitim programı düzenlenecektir. Bununla birlikte projenin danışmanlık safhasına geçişi için hazırlanan “İHA ile görüntü işleme teknikleri kullanılarak yem bitkilerinde verim ve kalitenin belirlenmesi” isimli alt proje ile de üreticilere elde edecekleri kaba yemin verim ve kalitesini de içeren raporlarla (haritalar) ilgili ön çalışmalara başlanacaktır.

4. Ceviz Odaklı Kalkınma ve Gelişim Projesi

Ceviz Odaklı Kalkınma ve Gelişim Projesi ile ilgili ceviz damızlık ve ıslah bahçesi oluşturulmuş ve damlama sulama sistemi kurulmuştur. Bölgede yeni kurulacak ceviz bahçelerinin ekolojik olarak en uygun arazilerin belirlenmesine yönelik, coğrafi bilgi sistemi kullanılarak ekolojik zonlama harita çalışmaları devam etmektedir. CBS sistemi ile ilgili altyapı hazırlanmış uygulama aşamasında çalışmalar sürmektedir.

5. Geleneksel ve Tamamlayıcı Tıp (GETAT)

Geleneksel ve Tamamlayıcı Tıp alanında uygulama ve araştırma yaparak üniversitenin il ekonomisine ve bölgesel kalkınmaya katkılar sunması amacıyla kurulmuş ve çalışmalar yürüten bir birimdir.

Proje ile ilişkili olarak klinik uygulamaları yapabilecek 10 sertifikalı hekim mevcuttur ve 2018 yılından bu yana, “kupa(hacamat), ozon ve akupunktur tedavileri rutin olarak yapılmaktadır. Fitoterapi ve hirudoterapi uygulamaları için ruhsat alınmış olup yakın zamanda uygulamalara başlanılacaktır.

Hirudoterapi hizmeti için tıbbi sülük üretim, araştırma ve uygulama laboratuvarı kurulmuştur.

17-19 Kasım 2022 tarihleri arasında ana teması “Geleneksel, Tamamlayıcı ve Entegratif Tıp Uygulamaları” olup, kongrenin mottosu “İbn-i Sina’dan Ahi Evran’a Doğadan Gelen Şifa” olarak belirlenen II. “Uluslararası Ahi Evran Tıp ve Sağlık Bilimleri Kongresi” gerçekleştirilmiştir.

Kırşehir Ahi Evran Üniversitesi, Pilot Sağlık Koordinatörlüğü, Geleneksel ve Tamamlayıcı Tıp Uygulamaları kapsamında "AHİGETAM Tıbbi & Aromatik Bitkiler Uygulama ve Araştırma" alanı kurulmuştur. Origanum (Kekik), Salvia (Adaçayı), Lavandula (Lavanta), Sideritis (Dağçayı) gibi tıbbi ve aromatik bitkiler kültüre alınarak yetiştirilmeye başlanmıştır. Üniversitemiz kampüsü içerisinde tıbbi ve aromatik bitkilerin yetiştiği bölge iklim koşulları, toprak özellikleri, biçim, toplama, hasat zamanı, kurutma, paketlenme ve muhafaza gibi bitki bileşenlerini doğrudan etkilediği unsurlar göz önünde bulundurularak organik ve iyi tarım uygulamalarıyla birlikte standardize üretim planlamasıyla oluşturulmuştur. Bunun yanı sıra tıbbi ve aromatik bitki çeşitliliğinin artırılması yönünde çalışmalar devam etmektedir. Bu bağlamda 20 tür bitkinin satın alım talepleri oluşturulmuştur. Yetiştirilen bitkilerin ar-ge çalışmalarını yürütmek amacıyla "Tıbbi Aromatik Bitki Ar-Ge Laboratuvarı" kurulum alt yapı projesi devam etmektedir. Özellikle fitoterapi ve aromaterapi uygulamaları için drog ve fitofarmasötik ürün temini, ürün geliştirme, ar-ge çalışmalarında kullanılmak üzere standart ürün eldesi ve sürdürülebilirliğini sağlamak üzerine çalışmalar yapılmaktadır.

6. JEOKAREM Projesi

Proje, sahip olduđu jeotermal kaynaklar sayesinde kalkınma potansiyeline sahip ama yeteri kadar gelişmemiş olan Kırşehir ilinde, jeotermal tedaviyi yüksek teknolojik donanıma sahip Fiziksel Tıp ve Rehabilitasyon Uygulamaları ve Geleneksel ve Tamamlayıcı Tıp (GETAT) ile birleştiren bir Jeotermal Kaynaklı Rehabilitasyon Merkezi (JEOKAREM) oluşturmak ve nitelikli sağlık hizmeti sunarak toplum sağlığını geliştirmeye katkıda bulunmayı amaçlamaktadır.

Jeotermal Kaynaklı Rehabilitasyon Merkez Müdürü Prof. Dr. Figen Tuncay, Dr. Öğretim Üyesi Başak Çiğdem Karaçay, 13 adet tıpta uzmanlık eğitimi alan asistanlar, projede görevli öğretim elemanlarımız; Öğr. Gör. Özge Barut, Öğr. Gör. Atahan Turhan, Öğr. Gör. Esra Bayramoğlu Demirdöğen, Öğr. Gör. Mehmet Hanifi Kaya ve Öğr. Gör. Başak Kavalcı Kol, JEOKAREM Fizik Tedavi ve Rehabilitasyon Merkezinde sağlık hizmeti, eğitim ve bilimsel çalışmaları yürütmektedir.

7. SAUTER Projesi

Sporcu sağlığı ve sağlık turizmi faaliyetlerinin bölge geneline yaygınlaştırılması, bölgesel bazda jeotermal rehabilitasyon konusunda markalaşma faaliyetlerine katkıda bulunulması, yurt içi - yurt dışı tanıtım ve pazarlamanın etkin kılınması yoluyla bölgede ekonomik kalkınma, işbirliği ve rekabetin artırılması, yenilikçi uygulamalarla bölgede jeotermal kaynaklı sağlık uygulamaları yoluyla yeni bir sektörün gelişimine öncülük yaparak katkı sağlanması, egzersiz ve spor yapan bireylerin sağlığının korunması, geliştirilmesi, yaşam kalitelerinin yükseltilmesi ve sporcuların üst düzey performansa ulaşabilmeleri için araştırma, uygulama ve termal rehabilitasyon konularında çalışmalar yapılması bu projenin genel amaçlarıdır.

Üniversitemizde araştırma ve geliştirme faaliyeti yürüten birimler ve 2022 yılında yapılan ve devam eden proje bilgileri ile yapılan yayınlara ilişkin bilgilere aşağıdaki tablolardan ulaşılabilmektedir.

o Teknoloji Transfer Ofisi

Kırşehir Ahi Evran Üniversitesi Teknoloji Transferi Uygulama ve Araştırma Merkezi (K.A.E.Ü. TTO)‘ nin amacı; Üniversite bünyesindeki bilimsel ve teknolojik bilginin toplumsal

faaydaya ve ekonomik deęere dđnüşümünü ve üniversite-sanayi işbirliğini temin etmektedir. K.A.E.Ü TTO, bu amacına ulaşabilmek için aşağıdaki 5 hizmet kapsamında faaliyetlerde bulunur;

- ❖ Farkındalık, tanıtım, bilgilendirme ve eğitim: Üniversite ve iş dünyasının; Ar-Ge, teknoloji, üniversite- sanayi işbirliği gibi konularda bilgi sahibi kılınması.
- ❖ Destek programlarından yararlanmaya yönelik hizmetler: Üniversitelerin ve iş dünyasının çeşitli hibe destek programlarından yararlanması, için bilgilendirme, projelendirme ve idari destek hizmetleri sunulması.
- ❖ Proje geliştirme/ yönetim hizmetleri: Üniversite sanayi arasında sözleşmeli Ar-Ge faaliyetleri yürütülmesinin, sanayinin sorun ve ihtiyaçlarına Üniversiteden çözümler üretilmesinin sağlanması.
- ❖ Fikri sınai hakların yönetimi ve lisanslama: Üniversitelerde fikri mülkiyet kapsamında değerlendirilebilecek çalışmaların belirlenmesi, korunması ve ticarileştirilmesi süreçlerinin desteklenmesi.
- ❖ Şirketleşme ve girişimcilik hizmetleri: Yeni ürün ve teknolojilerin ekonomiye kazandırılmasına yönelik olarak akademisyen ve üniversite öğrencileri tarafından kurulacak firmaların desteklenmesi.

Rektörlüğe baęlı bir araştırma merkezi olan K.A.E.Ü TTO, paydaşlarına yukarıdaki faaliyetlerine uygun olarak hizmet vermektedir.

TTO'nun 2022 yılında verdiği farkındalık, tanıtım, bilgilendirme ve eğitim hizmetleri; Çevrimiçi Seminerler;

- TTO' nun ev sahipliğinde Ahi Evran Üniversitesindeki girişimci adaylarına ve ekosistem ilgililerine, Teknopark İstanbul ve birçok üniversitenin işbirliğinde yürütülen programında, girişimcilere sağlanacak birçok desteğin ve programa ilişkin bilgi ve tecrübelerin aktarılacağı TÜBİTAK BİGG 2022-2 'Yeşil Büyüme Çaęırısı" etkinliği 30 Haziran perşembe günü saat 13:00'de çevrimiçi seminer olarak gerçekleşmiştir.
- TTO' nun ev sahipliğinde Ahi Evran Üniversitesindeki girişimci adaylarına ve ekosistem ilgililerine, Teknopark İstanbul ve birçok üniversitenin işbirliğinde yürütülen BİGG Cube Incubation programı 15 Mart 2022 tarihinde çevrimiçi seminer olarak gerçekleşmiştir.

Tanıtım Toplantıları, Yüz Yüze Eğitimler ve Projeler;

- Teknoloji ve Transfer Ofisi olarak Kırşehir Eğitim ve Araştırma Hastanesinde bulunan akademik personellerimize yönelik 27 Eylül 2022 tarihinde TTO müdürümüz Doç. Dr. Mustafa KURBAN "Teknoloji Transfer Ofisi Faaliyetleri hakkında tanıtım eğitimi vermiştir.
- 15 Eylül 2022 tarihinde Üniversitemiz Tıp Fakültesi' ne TTO Faaliyetleri hakkında bilgilendirme toplantısı yapılmıştır.
- 29 Mart 2022 tarihinde KOSGEB ' Temel Düzey Girişimcilik'' Eğitimi verilmiş, eğitim yüzyüze olarak gerçekleşmiştir.
- 30 mart 2022 tarihinde yine KOSGEB '' Proje Eğitimi verilmiş olup, eğitim yüzyüze gerçekleşmiştir.
- TTO olarak, üniversitemiz öğrencilerine AR-GE odaklı proje konularında bilgi sahibi olmaları ve proje konularında farkındalık oluşturmak amacıyla "Öğrenci Projelerinde Süreç Yönetimi " isimli etkinliğimiz 25 Kasım 2022 tarihinde gerçekleşmiştir.
- TTO olarak yine üniversitemiz akademisyen ve öğrencilerinin AR-GE odaklı proje konularında bilgi sahibi olmaları ve proje konularında farkındalık oluşturmak amacıyla "Proje Yazım Stratejileri" isimli etkinliğimiz 25 Kasım 2022 tarihinde gerçekleşmiştir.

o **Araştırma ve Uygulama Merkezleri**

- Ahilik Kültürünü Araştırma ve Uygulama Merkezi
- Sürekli Eğitim Uygulama ve Araştırma Merkezi
- Çevre Sorunları Uygulama ve Araştırma Merkezi
- Bilgisayar Bilimleri Uygulama ve Araştırma Merkezi
- Tarımsal Uygulama ve Araştırma Merkezi
- Uzaktan Eğitim Uygulama ve Araştırma Merkezi
- Göç ve Yerel Yönetimler Uygulama ve Araştırma Merkezi
- Okul Öncesi Eğitimi Uygulama ve Araştırma Merkezi
- Psikolojik Danışma ve Rehberlik Uygulama ve Araştırma Merkezi
- Çocuk Eğitimi Uygulama ve Araştırma Merkezi
- Kariyer Planlama Uygulama ve Araştırma Merkezi
- Türkçe ve Yabancı Dil Öğretimi Uygulama ve Araştırma Merkezi
- Anadolu Halk Sanatları Uygulama ve Araştırma Merkezi
- Fatma Bacı Kadın Çalışmaları Uygulama ve Araştırma Merkezi
- Anadolu Türk Müziği Uygulama ve Araştırma Merkezi
- Merkezi Araştırma ve Uygulama Laboratuvarı
- Teknoloji Transfer Ofisi Uygulama ve Araştırma Merkezi
- Geleneksel ve Tamamlayıcı Tıp (GETAT) Uygulama ve Araştırma Merkezi
- Mantar Üretim ve Eğitim Uygulama ve Araştırma Merkezi

- Jeotermal Kaynaklı Rehabilitasyon Uygulama ve Araştırma Merkezi
- Jeotermal İleri Sera Teknolojileri ve Üretim Teknikleri Ortak Uygulama ve Araştırma Merkezi (OUAM-Kırşehir Ahi Evran, Ankara, Selçuk Üniversiteleri)

Tablo 33: 2022 Yılı Proje Bilgileri

Proje Türü	Projenin Adı	Proje Yürütücüsü	Kalan Bütçesi
TÜBİTAK	Kazdağı ve Belavezhskaya Pushcha Milli Parkları Örneğinde Türkiye ve Belarus'un Doğal Koruma Alanlarında Bulunan Orman Ağaç ve Çalılar Üzerindeki Mikrofungusların Biyoçeşitliliği	Prof. Dr. Faruk SELÇUK	187.757,95 TL
TÜBİTAK	Ascomycetous Funguslarının Çeşitlilik ve Biyocoğrafik Dağılımının Türkiye ve Tayland'daki İki Korunan Alandan Karşılaştırılması	Prof. Dr. Faruk SELÇUK	278.611,98 TL
TÜBİTAK	İç Anadolu ve Orta Karadeniz Bölgelerinde Yayılış Gösteren Muscid Sineklerin (Diptera: Muscidae) Filogenetik Karakterizasyonu	Öğretim Görevlisi Nuri ERCAN	0,91 TL
TÜBİTAK	Tuza Tolerant Su Kabağı (Lagenaria Siceraria) Melezlerinin Karpuz Anaçlık Potansiyellerinin Belirlenmesi	Dr. Öğr. Üyesi Hakan BAŞAK	179.265,30 TL
TÜBİTAK	Türkiye'de Yetişen ve Süs Bitkisi Potansiyeli Olan Bazı Sulak Alan Bitkilerinde Çoğaltma, Yetiştirme, Muhafaza ve Doğal Yetiştirme Ortamı Özellikleri Üzerine Araştırmalar	Dr. Öğr. Üyesi Bahadır ALTUN	485.510,00 TL
TÜBİTAK	N-Alkil/Aril-6-(Hidroksimetil)Siklohek-3-En-1-Karboksamidin Katılma Reaksiyonlarının İncelenmesi: Yeni Siklitol Türevlerinin Sentezi ve Düzenlenme Ürünleri	Dr. Öğr. Üyesi Özlem GÜNDOĞDU	131.189,83 TL
TÜBİTAK	Allopoliploid Citrullus Anaçlarının Karpuz Meyvelerinin Fitokimyasal İçeriğine Etkisi	Öğr. Gör. Alim AYDIN	1.610,26 TL
TÜBİTAK	İklim Değişikliğinin Türkiyede Aşırı Yağışlara Etkisinin En Güncel İklim Modelleri (CMIP6) ile Yüksek Çözünürlükte Değerlendirilmesi	Dr. Öğr. Üyesi Sertaç ORUÇ	472.383,33 TL
TÜBİTAK	Türkiye'de Ortaokulların Uyum Haritası: Ortaokul Öğrencilerinin Okula Uyumlarının Öğrenci, Sınıf ve Okul Düzeyine Göre İncelenmesi	Prof. Dr. Dilek GENÇTANIRIM KURT	508.080,00 TL
TÜBİTAK	Sakız ve Karayaka Irkı Koyunlarda Çoklu Doğum İle İlişkili Aday Genler Üzerindeki Genetik Değişimlerin DNA Dizi Analiz Yöntemi İle Belirlenmesi	Dr. Öğr. Üyesi Koray KIRIKÇI	998,37 TL
PİLOT	Tarım ve Jeotermal Alanında İhtisaslaşma Projesi	BAP Koordinatörlüğü	8.651.278,37TL
İÇİŞLERİ BAKANLIĞI	Mevcut Binaların TBDY-2018'e Göre Doğrusal Elastik Hesap Yöntemi ile Değerlendirilmesi (UDAP-Ç-21-30)	Dr. Öğr. Üyesi Kaan KAATSIZ	100.350,01 TL

BAP	Bilimsel Araştırma Projeleri	BAP Koordinatörlüğü	228.328,33 TL
KOP	Tarımsal Araştırma Programı Kapsamında Keme Mantarları Kültüre Alınma Projesi	Doç. Dr. Funda ATİLA	220.232,61 TL
KOP	KOP-Hid.Isıtma Sis. Ges Hidrosera pilot projesi	Dr. Öğr. Üyesi Ramazan AYRANCI	2.700.000,00 TL
TUSEB	Helikal Tasarımlı Fibula Çivisi (2022ACİL08/23026)	Dr. Öğr. Üyesi Levent HOROZ	99.500,00 TL

Tablo 34: AB Destekli Projeler

Projenin Adı	Proje Yürütücüsü	Kalan Bütçesi
EUROPEANMEMORIES	Dış İlişkiler Ofisi Koordinatörlüğü	88,04 €
ERASMUS-5018-(2018) KA107-052212	Dış İlişkiler Ofisi Koordinatörlüğü	657,60 €
ERASMUS-5019-(2018) KA103-052210	Dış İlişkiler Ofisi Koordinatörlüğü	6.086,34 €
ERASMUS-5021-(2019) KA103-069636	Dış İlişkiler Ofisi Koordinatörlüğü	7320,22 €
ERASMUS-2020-1-TR01-KA103-087934	Dış İlişkiler Ofisi Koordinatörlüğü	9.254,03 €
AB ERASMUS 2021-1 TR01-KA131-HED	Dış İlişkiler Ofisi Koordinatörlüğü	22.922,12 €
ERASMUS-2022-1-TR01-KA131-HED-000056945	Dış İlişkiler Ofisi Koordinatörlüğü	32.880,00 €
ERASMUS KA171- 2022-1-TR01	Dış İlişkiler Ofisi Koordinatörlüğü	53.903,22 €
ERASMUS-5014- (2020)+KA204 Valilik	Prof. Dr. Musa ÖZATA	1.351,73 €
ERASMUS-ABD Destekli Proje	Prof. Dr. Ahmet Cem ERKMAN	\$2.741,22

Tablo 35: Yayınlarla İlgili Bilgiler

Yayın Türü	Sayısı
Uluslararası Makale	418
Ulusal Makale	162
Uluslararası Bildiri	365
Ulusal Bildiri	76
Kitap, Kitap Bölümü	260

Tablo 36: Editörlük ve Hakemlik Yapan Öğretim Üyesi Bilgileri

Editörlük/Hakemlik Yapan Öğretim Elemanı Sayısı	Editörlük/Hakemlik Yapılan Kitap Sayısı	Dergi Hakemliği Yapan Öğretim Üyesi Sayısı	Hakemliği Yapılan Dergi Sayısı
115	24	146	515

8.3. Kültür, Sanat ve Spor Hizmetleri

Kırşehir Ahi Evran Üniversitesi, öğrencilerinin bilimsel gelişmelerinin yanı sıra kültürel ve sanatsal gelişmelerine de önem vermekte; öğrencilerin ilgi alanlarına göre ders dışı zamanlarını değerlendirmek, yeni ilgi alanları edinmelerini sağlayacak ortamlar yaratmak, kültürel ve sanatsal etkinliklere katılımlarını özendirerek gelişmelerine yardımcı olmaktadır. Üniversitemiz bünyesinde çeşitli alanlarda eğitimler, kurslar, yarışmalar düzenlenmektedir.

Üniversitemizde her yıl Geleneksel Spor Turnuvaları düzenlenmektedir. Bu turnuvalar, öğrenciler ve personel arasında olup, öğrencilerimizin ve personelimizin kaynaşmalarını, dostluklarını pekiştirmelerini ve fiziksel kapasitelerini artırmalarını sağlayan bir organizasyondur. Bu organizasyonda; çeşitli branşlarda yarışmalar yapılmaktadır. Bu yarışmalar sonucunda dereceye giren öğrencilerimize, personelimize ve takımlarına, kupa ve madalyalar verilmektedir.

2021-2022 eğitim-öğretim yılında Üniversitemiz Sağlık Kültür ve Spor Daire Başkanlığına bağlı 58 öğrenci topluluğu/kulübü bulunmaktadır. Öğrenci toplulukları ve faaliyetlerine ilişkin bilgiler aşağıdaki tabloda yer almaktadır.

Tablo 37: Öğrenci Toplulukları

Genç Kızılay	Kardeş Ülkeler Topluluğu	Yeni Dünya Uluslararası İlişkiler Topluluğu
Kültür Ve Etkileşim Topluluğu	Ahi Evran Üniversitesi Yeşilay Topluluğu	Ahi Evran Pdr Topluluğu
Okul Öncesi Topluluğu	Uluslararası İlişkiler Ve Medeniyet Araştırmaları Topluluğu	Pozitif Sahne Tiyatro Topluluğu
Kırşehir Ahi Evran Üniversitesi Özel Eğitim Topluluğu	İslami İlimler Topluluğu	Ahi Hekimler Gelişim Ve Düşünce Topluluğu
İyilik Hareketi Topluluğu	Sağlıklı Yaşam Kulübü Öğrenci Topluluğu	Doğa Sporları Topluluğu
Düşünce Ve İletişim	Eğitimci Ahiler Topluluğu	15 Temmuz Tarih Ve Düşünce Kulübü
Sağlık Hizmetleri Topluluğu	Genç Kalite Topluluğu	Ahi Bilişay
Farklı Etkinliklerde Sosyalleşme Öğrenci Topluluğu	Doğal Afet Arama Kurtarma Ve İlk Yardım	Akademik Düşünce Eğitim Ve Medeniyet Topluluğu
Ahi Çocuk Topluluğu	Ahi Evran Tema Topluluğu	Atatürkçü Düşünce Topluluğu

Engelsiz Ahi Evran Üniversitesi Topluluğu	Sinema Topluluğu	Coğrafya Topluluğu
Toplumsal Katkı Öğrenci Topluluğu	Kırşehir Ahi Evran Üniversitesi Tıp Bilimleri Araştırma Topluluğu	Dağcılık Ve Arama Kurtarma Topluluğu
Ağ Ve Siber Güvenlik	Akademik Gelişim Ve Düşünce Topluluğu	Dnahi
Satranç Topluluğu	Hemşirelik Topluluğu	Düşlerden Gülüşlere
Yenilenen Gençlik Topluluğu	Bilişim Teknolojileri Topluluğu	Ebru Topluluğu
Bozkırın Tabipleri Öğrenci Topluluğu	Zirai Etkinlikler Topluluğu	Eski Çağ Kültürleri Topluluğu
Genç Girişimciler Kulübü	Felsefe Ve Düşünce Topluluğu	Genç Yazarlar Topluluğu
Ahi Evran Üniversitesi Lösev Fayda Topluluğu	Müzik Kültür Ve Sanat	Yapı Topluluğu
Genç Yöneticiler Topluluğu	Siyaset Bilimi Ve Kamu Yönetimi Topluluğu	Yazılım Ve Robotik Kulübü
İş Sağlığı Ve Güvenliği	Teknoatlas	Kariyer Ve Yönetim Topluluğu
	Türkoloji	

Tablo 38: Öğrenci Topluluklarınca Gerçekleştirilen Faaliyetler

Sıra	Tarih	Topluluk Adı	Etkinlik Adı
1	31/12/2022 10:00-31/12/2022 12:00	Kırşehir Ahi Evran Üniversitesi Tıp Bilimleri Araştırma Topluluğu	Deney Hayvanları Temel Eğitimi
2	25/12/2022 00:00-31/01/2023 00:00	Bozkırın Tabipleri Öğrenci Topluluğu	Tıp Fakültesi Öğrencilerinin Yurtdışı Planları Hakkında Anket Çalışması
3	21/12/2022 14:00-21/12/2022 16:00	Akademik Gelişim Ve Düşünce Topluluğu	Geçmişten Günümüze İslam Tarihi
4	21/12/2022 13:00-21/12/2022 16:00	Sağlık Hizmetleri Topluluğu	Paramedik Günü
5	22/12/2022 13:00-22/12/2022 15:00	Zirai Etkinlikler Topluluğu	Kariyer Günleri
6	15/12/2022 08:05-16/12/2022 21:05	Toplumsal Katkı Öğrenci Topluluğu	Üniversiteler Arası Kültürel İletişim
7	15/12/2022 13:55-15/12/2022 17:00	Ahi Evran Pdr Topluluğu	İntihar Konulu Konferans
8	06/12/2022 15:00-06/12/2022 16:10	Genç Kızılay	Dünya Gönüllüler Günü
9	06/12/2022 10:00-06/12/2022 12:00	Ahi Evran Üniversitesi Yeşilay Topluluğu	Bağımlılık
10	06/12/2022 09:00-06/12/2022 17:00	Bozkırın Tabipleri Öğrenci Topluluğu	Sağlıklı Dişler, Güzel Gülüşler!

11	01/12/2022 12:00-07/12/2022 12:00	Bozkırın Tabipleri Öğrenci Topluluğu	Btöt Spor Turnuvaları
12	05/12/2022 09:00-08/12/2022 16:00	Genç Kızılay	Kan Bağışı
13	22/11/2022 09:00-02/12/2022 16:00	Genç Kızılay	Kan Bağışı
14	07/12/2022 14:00-07/12/2022 17:00	Ağ Ve Siber Güvenlik	Siber Güvenliğe Giriş
15	01/12/2022 07:00-01/01/2023 18:00	Ağ Ve Siber Güvenlik	Siber Güvenlik Kümelenmesi
16	01/12/2022 09:00-03/12/2022 17:00	Kırşehir Ahi Evran Üniversitesi Özel Eğitim Topluluğu	3 Aralık Dünya Engelliler Günü Farkındalık Etkinliği
17	28/11/2022 13:30-28/11/2022 14:35	İslami İlimler Topluluğu	Braille Alfabesi İle Kuran Öğretimi
18	25/11/2022 09:00-25/11/2022 17:00	Ahi Çocuk Topluluğu	Ahi Çocuk Topluluğu Sergisi
19	24/11/2022 09:00-25/11/2022 21:00	Ahi Evran Üniversitesi Yeşilay Topluluğu	Resim Sergisi
20	01/12/2022 01:00-01/12/2022 03:00	Ahi Evran Üniversitesi Yeşilay Topluluğu	Stand
21	24/11/2022 13:00-24/11/2022 17:00	Sağlık Hizmetleri Topluluğu	Sağlıkta Kariyer Günleri
22	10/12/2022 02:00-10/12/2022 05:00	Ahi Evran Üniversitesi Yeşilay Topluluğu	Hastane Boyama
23	23/11/2022 14:00-23/11/2022 17:00	Farklı Etkinliklerde Sosyalleşme Öğrenci Topluluğu	Gez Göz Arpacık
24	21/11/2022 15:00-21/11/2022 17:00	Farklı Etkinliklerde Sosyalleşme Öğrenci Topluluğu	Topluluk Proje Tanıtım Toplantısı
25	21/11/2022 10:00-21/11/2022 12:00	Kırşehir Ahi Evran Üniversitesi Özel Eğitim Topluluğu	Özel Çocuklara Özel Oyuncaklar
26	10/11/2022 08:05-10/11/2022 16:00	Toplumsal Katkı Öğrenci Topluluğu	10 Kasım Atatürk'ü Anma Günü Anıtkabir Ziyareti
27	15/11/2022 14:00-15/11/2022 15:00	Toplumsal Katkı Öğrenci Topluluğu	Narko Gençlik Eğitimi
28	17/11/2022 15:00-17/11/2022 17:00	Bozkırın Tabipleri Öğrenci Topluluğu	Tıp Fakültesinde 6 Yıl
29	16/11/2022 12:00-16/11/2022 16:00	Sağlık Hizmetleri Topluluğu	Kurucağaç Köyüne Yardım
30	10/12/2022 19:00-10/12/2022 21:00	Pozitif Sahne Tiyatro Topluluğu	Toros Canavarı
31	25/11/2022 18:00-27/11/2022 12:00	Ahi Evran Üniversitesi Yeşilay Topluluğu	Yeşilay Genel Merkez Ziyareti
32	24/11/2022 01:00-24/11/2022 03:00	Ahi Evran Üniversitesi Yeşilay Topluluğu	Üniversite De Sinema Etkinliği
33	10/11/2022 05:30-10/11/2022 21:00	Bozkırın Tabipleri Öğrenci Topluluğu	Btöt Anıtkabir Ziyaretinde
34	28/10/2022 09:00-28/10/2022 14:00	Eğitimci Ahiler Topluluğu	29 Ekim Ekinliği
35	27/10/2022 14:00-27/10/2022 16:00	Hemşirelik Topluluğu	Okul Klinik İşbirliği Konferansı
36	24/11/2022 08:30-24/11/2022 16:30	Genç Kızılay	Öğretmenler Günü
37	15/12/2022 08:00-22/12/2022 16:00	Genç Kızılay	Kızılay Haftası
38	05/11/2022 13:00-06/11/2022 12:45	Genç Kızılay	Kpss Sınav Sonrası Kalem Toplama

39	02/11/2022 10:00-03/11/2022 13:00	Genç Kızılay	Yetimler Haftası
40	07/11/2022 12:55-07/11/2022 13:00	İyilik Hareketi Topluluğu	Topluluk Buluşması
41	05/12/2022 13:00-05/12/2022 16:00	Ahi Çocuk Topluluğu	Üniversitede Sinema Etkinliği
42	01/11/2022 12:00-14/11/2022 12:00	Bozkırın Tabipleri Öğrenci Topluluğu	Etik Misin? Değil Misin?
43	29/10/2022 12:00-30/11/2022 12:00	Bozkırın Tabipleri Öğrenci Topluluğu	Tıp Fakültesi Öğrencilerinin Yurtdışı Planları Hakkında Anket Çalışması
44	21/10/2022 14:00-21/10/2022 19:00	Satranç	Satranç Turnuvası
45	16/11/2022 08:30-22/11/2022 17:00	İyilik Hareketi Topluluğu	Tanıtım Stantı
46	22/10/2022 11:00-22/10/2022 18:30	Bozkırın Tabipleri Öğrenci Topluluğu	Erteleme, Üşenme; Her Şey Senin Elinde !
47	12/10/2022 12:45-12/10/2022 13:30	Bozkırın Tabipleri Öğrenci Topluluğu	2. Geleneksel Çay Var İçersen Btöt Var Seversen
48	12/11/2022 06:00-12/11/2022 21:00	Sağlıklı Yaşam Kulübü Öğrenci Topluluğu	Sporcu Eğitim Sağlık Araştırma Merkezi'ne (Sesam) Gezisi
49	22/10/2022 19:00-23/10/2022 21:00	Pozitif Sahne Tiyatro Topluluğu	Cimri
50	21/09/2022 12:00-21/09/2022 17:00	Sağlık Hizmetleri Topluluğu	Tanışma
51	23/09/2022 13:00-23/09/2022 17:00	Bozkırın Tabipleri Öğrenci Topluluğu	Btöt Danışman Öğrenci Buluşması
52	17/09/2022 14:00-27/05/2023 21:00	Pozitif Sahne Tiyatro Topluluğu	Tiyatro Provaları
53	19/09/2022 09:00-23/09/2022 18:00	Pozitif Sahne Tiyatro Topluluğu	Topluluk Tanıtımı
54	01/12/2022 13:45-01/12/2022 15:10	Toplumsal Katkı Öğrenci Topluluğu	Huzurevi Ziyareti
55	17/06/2022 09:00-17/06/2022 10:30	Toplumsal Katkı Öğrenci Topluluğu	Özel Eğitim Karne Dağıtımı
56	26/05/2022 08:00-27/05/2022 19:00	Ahi Evran Üniversitesi Lösev Fayda Topluluğu	Şehir Buluşmasında Yaşama El Ver
57	20/05/2022 15:00-20/05/2022 17:30	Yeni Dünya Uluslararası İlişkiler Topluluğu	Uluslararası Politikada Kıbrıs Ve Doğu Avrupa
58	14/05/2022 06:00-14/05/2022 22:55	Ahi Evran Üniversitesi Lösev Fayda Topluluğu	Lösev Köyü Gezisi
59	12/05/2022 08:00-12/05/2022 13:00	Hemşirelik Topluluğu	Devir Teslim Töreni
60	12/05/2022 14:00-12/05/2022 15:00	Engelsiz Ahi Evran Üniversitesi Topluluğu	Farklılıklara Karşı Farkındalık
61	14/05/2022 13:30-14/05/2022 14:30	Bozkırın Tabipleri Öğrenci Topluluğu	Öğrenci Sempozyumu / Sütür Atabilme Eğitim Kursu
62	14/05/2022 13:30-14/05/2022 14:30	Bozkırın Tabipleri Öğrenci Topluluğu	Öğrenci Sempozyumu / İlk Yardım Eğitimi Kursu
63	14/05/2022 13:30-14/05/2022 14:30	Bozkırın Tabipleri Öğrenci Topluluğu	Öğrenci Sempozyumu / Damar Yolu Açabilme Eğitim Kursu
64	12/05/2022 13:00-12/05/2022 15:00	Ahi Evran Üniversitesi Yeşilay Topluluğu	Çalıştay
65	17/05/2022 14:00-17/05/2022 16:00	Akademik Gelişim Ve Düşünce Topluluğu	Adil Düşünce Seminerleri-4
66	04/05/2022 13:00-01/06/2022 13:30	Zirai Etkinlikler Topluluğu	Yemek Artıklarının Geri Dönüşüm Gönüllüsü

67	02/05/2022 12:00-01/07/2022 12:00	Bozkırın Tabipleri Öğrenci Topluluğu	Okur Buluşması
68	19/05/2022 09:00-19/05/2022 14:00	Sağlıklı Yaşam Kulübü Öğrenci Topluluğu	Doğa Yürüyüşü
69	14/05/2022 18:55-14/05/2022 19:30	Kardeş Ülkeler Topluluğu	Kültür Ve Doğa Gezisi
70	27/05/2022 08:00-30/05/2022 20:00	Doğal Afet Arama Kurtarma Ve İlk Yardım	Üniversiteler Arası Arama Ve Kurtarma Yarışması
71	13/05/2022 14:00-13/05/2022 16:00	Sağlıklı Yaşam Kulübü Öğrenci Topluluğu	Multiple Skleroz Ve Rehabilitasyonu
72	21/04/2022 09:30-21/04/2022 12:30	Ahi Evran Tema Topluluğu	Çevre Temizliği Ve Doğa Yürüyüşü
73	22/04/2022 14:00-22/04/2022 16:00	Felsefe Ve Düşünce Topluluğu	Mehmet Akif Ersoy Ve İstiklal Marşı
74	19/05/2022 15:00-19/05/2022 22:00	Ahi Evran Üniversitesi Yeşilay Topluluğu	Yeşilay Sokak Projesi
75	20/04/2022 12:15-20/04/2022 13:00	Kırşehir Ahi Evran Üniversitesi Tıp Bilimleri Araştırma Topluluğu	Oruç Ve Sağlık
76	20/04/2022 12:15-20/04/2022 13:00	Ahi Hekimler Gelişim Ve Düşünce Topluluğu	Oruç Ve Sağlık
77	20/05/2022 00:00-22/05/2022 23:55	Ahi Evran Pdr Topluluğu	Çanakkale Gezisi
78	18/04/2022 13:00-18/04/2022 17:00	Bozkırın Tabipleri Öğrenci Topluluğu	Ramazan Yardım Kumanyası
79	09/05/2022 18:00-16/05/2022 18:00	Kardeş Ülkeler Topluluğu	Futbol Turnuvası
80	14/05/2022 19:30-14/05/2022 22:00	Yenilenen Gençlik	Halil Konakçı İle Söyleşi
81	25/04/2022 11:00-25/04/2022 13:00	Uluslararası İlişkiler Ve Medeniyet Araştırmaları Topluluğu	Rusya-Ukrayna Savaşının Siyasi Ve Ekonomik Etkileri
82	22/05/2022 20:00-22/05/2022 22:00	Pozitif Sahne Tiyatro Topluluğu	Keşanlı Ali Destanı
83	16/05/2022 13:00-16/05/2022 17:30	Sinema Topluluğu	Akbank 18. Kısa Film Festivali
84	13/04/2022 12:00-13/04/2022 13:00	İslami İlimler Topluluğu	Siyer Yazıcılığının Kaynak Kullanımındaki Problemler
85	25/04/2022 15:00-25/04/2022 16:00	Genç Girişimciler Kulübü	İşletme Ziyaretleri
86	31/03/2022 10:00-31/03/2022 11:50	Ahi Evran Pdr Topluluğu	Otizm Farkındalığı
87	08/04/2022 19:20-08/04/2022 21:30	Kardeş Ülkeler Topluluğu	İftar
88	25/03/2022 10:00-25/03/2022 13:00	Zirai Etkinlikler Topluluğu	Orman Yangın Gönüllüsü
89	23/03/2022 11:00-23/03/2022 13:00	Ahi Evran Üniversitesi Lösev Fayda Topluluğu	Yaşama El Ver
90	26/03/2022 10:00-26/03/2022 16:10	Doğa Sporları Topluluğu	Bahara Merhaba Yürüyüş
91	24/03/2022 13:30-25/03/2022 15:30	Matematik Felsefesi Ve Düşüncesi Topluluğu	Kâğıtla Matematik
92	07/05/2022 16:00-07/05/2022 16:55	Ağ Ve Siber Güvenlik	Soket Programlama Eğitimi
93	26/05/2022 13:00-26/05/2022 17:00	Ağ Ve Siber Güvenlik	Bilgisayar Ağları Eğitimi
94	27/05/2022 18:00-27/05/2022 20:00	Ağ Ve Siber Güvenlik	Web Güvenliği Eğitimi

95	14/05/2022 16:00-14/05/2022 16:55	Ağ Ve Siber Güvenlik	Bash Programlama
96	20/05/2022 13:00-20/05/2022 14:30	Ağ Ve Siber Güvenlik	Siber Güvenliğe Giriş Eğitimi
97	16/04/2022 15:00-24/04/2022 15:00	Pozitif Sahne Tiyatro Topluluğu	23 Nisan Çocuk Şenliği
98	16/03/2022 08:00-17/03/2022 17:50	Eğitimci Ahiler Topluluğu	Topluluk Tanıtma Standı
99	17/03/2022 13:10-01/06/2022 13:10	Eğitimci Ahiler Topluluğu	İngilizce Konuşma Kulübü
100	16/03/2022 13:30-16/03/2022 16:10	Eğitimci Ahiler Topluluğu	Öğretmenlik Mesleği: Dünyü-Bugünü-Yarını
101	15/03/2022 10:00-15/03/2022 11:30	Genç Kalite Topluluğu	Eğitimde Kalite Güvence Sistemi
102	09/03/2022 16:30-09/03/2022 17:45	Kırşehir Ahi Evran Üniversitesi Genç Kızılay Topluluğu	Konuşalım
103	14/03/2022 18:00-14/03/2022 18:05	Bozkırın Tabipleri Öğrenci Topluluğu	14 Mart Scrubs Ve Crocs Çekilişi
104	14/03/2022 18:00-14/03/2022 18:05	Bozkırın Tabipleri Öğrenci Topluluğu	14 Mart Tıp Balosu Steteskop Çekilişi
105	04/03/2022 23:00-06/03/2022 12:30	Ahi Evran Üniversitesi Lösev Fayda Topluluğu	Gönüllü Tanıştayı
106	15/05/2022 23:00-27/05/2022 17:00	Ahi Evran Üniversitesi Yeşilay Topluluğu	Stand Açma
107	14/03/2022 18:00-14/03/2022 21:00	Bozkırın Tabipleri Öğrenci Topluluğu	14 Mart İndirim Çekilişi
108	14/03/2022 18:00-14/03/2022 21:00	Bozkırın Tabipleri Öğrenci Topluluğu	14 Mart Dil Kursu Çekilişi
109	04/03/2022 13:00-04/03/2022 15:00	Ahi Evran Üniversitesi Yeşilay Topluluğu	Hastanede Stand Etkinliği
110	14/03/2022 13:00-14/03/2022 13:20	Kırşehir Ahi Evran Üniversitesi Genç Kızılay Topluluğu	14 Mart Tıp Bayramı
111	14/03/2022 12:00-14/03/2022 13:00	Kırşehir Ahi Evran Üniversitesi Genç Kızılay Topluluğu	İstiklal Marşı Bilinci
112	14/03/2022 18:00-14/03/2022 22:00	Bozkırın Tabipleri Öğrenci Topluluğu	14 Mart Tıp Balosu
113	07/03/2022 08:55-31/03/2022 19:00	Pozitif Sahne Tiyatro Topluluğu	Tanıtım Standı
114	03/03/2022 15:00-03/03/2022 17:00	Akademik Gelişim Ve Düşünce Topluluğu	Adil Düşünce Seminerleri 2
115	12/03/2022 06:00-13/03/2022 18:00	Zirai Etkinlikler Topluluğu	Konya Tarım Fuarı Gezisi
116	28/02/2022 13:30-01/03/2022 11:30	Zirai Etkinlikler Topluluğu	Bitki Koruma Ürünleri Bayilik Ve Toptancılık Sınavı Eğitimi
117	13/03/2022 19:00-31/03/2022 21:00	Pozitif Sahne Tiyatro Topluluğu	Ölü Ozanlar Derneği-Pardon (Çok Tuhaf Soruşturma)
118	17/03/2022 08:30-17/03/2022 17:30	Engelsiz Ahi Evran Üniversitesi Topluluğu	Görme Engelliler Okuluna Ziyaret
119	23/01/2022 15:30-23/01/2022 17:30	Yeni Dünya Uluslararası İlişkiler Topluluğu	Gelecek Planı
120	22/02/2022 15:00-22/02/2022 18:00	Bozkırın Tabipleri Öğrenci Topluluğu	Akademisyenlerin Günlüğü
121	14/02/2022 12:00-14/02/2022 14:00	Bozkırın Tabipleri Öğrenci Topluluğu	Tatlı Yiyelim Tatlı Konuşalım
122	21/02/2022 10:00-28/02/2022 10:00	Akademik Gelişim Ve Düşünce Topluluğu	Kitap Tahlili

123	22/12/2021 09:00-04/01/2022 09:00	Ahi Evran Üniversitesi Yeşilay Topluluğu	Aralık Ayı
124	15/03/2022 08:00-17/03/2022 18:00	Zirai Etkinlikler Topluluğu	2. Tarım Eğitim Kış Kampı

8.4.Sağlık Hizmetleri

Üniversitemizde öğrenciler ve personele yönelik sağlık hizmetleri Merkez (Bağbaşı) kampüsümüzde bulunan Neşet Ertaş Aile Sağlığı Merkezi'nde verilmektedir. Neşet Ertaş Aile Sağlığı Merkezi'mizde; 3 doktor ve 4 hemşire görev yapmaktadır. Muayene hizmetleri kapsamında muayene, müdahale, pansuman, gebe ve bebek izlem, aşı yapılmaktadır. Merkezimize muayene amacıyla gelen gerek kayıtlı hastaların gerekse misafir hastaların muayeneleri ve tedavileri yapılmaktadır. Doktorlarımızdan biri izinli olduğunda diğer hekimlerimiz yerine bakmaktadır. Muayene sonrasında ileri tetkik ve tedavisi gerekenler bir üst merkeze sevk edilmektedir. Laboratuvar hizmetleri kapsamında; Biyokimya, Hematoloji, Bulaşıcı Hastalık taraması yapılmaktadır. Merkezimizde anne ve çocuk sağlığı hizmetleri ile rapor hizmetleri de verilmektedir.

Sağlık Kültür ve Spor Daire Başkanlığı bünyesinde yer alan Psikolojik Destek Birimi'nde psikoloğumuz tarafından öğrencilerimiz ile personelimize psikolojik destek hizmetleri verilmektedir. 2022 yılında psikolojik destek verilen öğrenci ve personelimize dair bilgiler aşağıdaki tabloda yer almaktadır.

Tablo 39: Psikolojik Destek Bilgileri

	Öğrenci		Personel		Toplam Kişi	Toplam Görüşme
	Kadın	Erkek	Kadın	Erkek		
Ocak	21	2	0	0	23	42
Şubat	21	2	0	0	23	42
Mart	37	4	0	0	41	68
Nisan	32	4	0	0	36	64
Mayıs	39	4	0	0	43	59
Haziran	23	3	0	0	26	52
Temmuz	9	1	0	0	10	11
Ağustos	7	1	0	0	8	21
Eylül	14	1	0	0	15	35
Ekim	24	6	0	0	30	54
Kasım	26	7	0	0	33	48
Aralık	19	4	0	0	23	34
Toplam	272	39	0	0	311	530

8.5.Diğer Hizmetler

○ Öğrenci ve Personel Değişim Hareketliliği Bilgileri

Üniversitemiz öğrencilerine yönelik olarak ulusal ve uluslararası değişim programları Dış İlişkiler Ofisi tarafından uygulanmaktadır. Uluslararası öğrenci ve personel değişim hareketliliği kapsamında Erasmus programı ile öğrencilerimize Avrupa Birliği (AB) ülkelerinde yükseköğretim düzeyinde eğitim alma fırsatı verilmekte, öğretim elemanlarımıza da hem eğitim verme hem de eğitim alma imkânı sunulmaktadır. Ayrıca önümüzdeki yıllarda bu imkânın daha fazla üniversite ile anlaşma sağlanarak hem alternatiflerin artırılması hem de daha fazla sayıda öğrencimiz ve öğretim elemanımıza sunulabilmesi için çalışmalar devam etmektedir. 2022 yılına ait Erasmus değişim programı kapsamında gerçekleştirilen hareketlilik bilgileri aşağıdaki tabloda yer almaktadır.

Tablo 40: Erasmus Programı Bilgileri

Bölüm Anabilim Dalı	Anlaşmalı Üniversite	Ülke	Öğrenci Öğrenim Hareketliliği					Personel Ders Verme Hareketliliği		Personel Eğitim Alma Hareketliliği	
			Önlisans	Lisans	Yüksek Lisans	Doktora	Toplam	Kontenjan	Süre(Hafta)	Kontenjan	Toplam
Uluslararası İlişkiler	University of Perugia	İtalya		1			1				
Tıp Fakültesi	Erasmus Staj Hareketliliği	Almanya		1			1				
İktisat (Yüksek Lisans)	Poznan University of Life Science	Polonya			1		1				
Makine Mühendisliği	International Balkan University	Makedonya						1	1		
Tarih	Tübingen Üniversitesi	Almanya								1	1
İnşaat Mühendisliği	International Balkan University	Makedonya		1			1				

9. Yönetim ve İç Kontrol Sistemi

Üniversitemizde yönetim modeli olarak iç kontrol sistemi uygulanmaktadır. İç kontrol sisteminin bileşenlerini oluşturan risk, süreç, faaliyet planı, iyileştirme faaliyetleri ve belge yönetimi Bütünleşik Kalite Yönetim Sistemi (BKYS)'nde takip edilmektedir. Yıl içerisinde

BKYS ve birim internet adreslerinin güncelliğini takip etmek amacıyla birimlere yapılan iç tetkikler aracılığıyla adı geçen konuların izlemesi yapılmaktadır.

Üniversitemizde taşınır işlemlerinin uygulanması ve takip edilmesi her birimde görevli taşınır kayıt yetkilisi ve harcama yetkilileri aracılığıyla Taşınır Kayıt Yönetim Sistemi (TKYS) ile takip edilmektedir. Yine Üniversitemiz bütçesinin hazırlanması, uygulanması ve ödemelerin yapılması sürecinde muhasebe kayıtlarına yer almasını sağlayacak şekilde Cumhurbaşkanlığı ve Hazine ve Maliye Bakanlığı'nın kamu idarelerine sunmuş olduğu sistemler kullanılmaktadır.

Üniversitemizde yürütülen iç ve dış yazışmaların kayıt ve dosyalama sistemi Elektronik Bilgi Yönetim Sistemi (EBYS) tarafından yerine getirilmektedir. Üniversitemiz birimlerinin kullanmış olduğu bu sistemlerin yanı sıra Üniversitemiz internet ana sayfasında Memnuniyet Yönetim Sistemi (MYS) modülü bulunmaktadır. İç ve dış paydaşlarımız istek, öneri ve şikâyetlerini bu modülü kullanarak da taleplerini istedikleri birimlere iletebilmektedir.

Yukarıda yer alan açıklamalar değerlendirildiğinde görüldüğü üzere Üniversitemizde BKYS, TKYS, EBYS, MYS ve Cumhurbaşkanlığı ile Hazine ve Maliye Bakanlığının sunmuş olduğu sistemler kullanılarak iç kontrol sisteminin etkinliğini artırılmaya çalışılmaktadır. Üniversitemizde yıl içerisinde iç kontrol sistemi ile ilgili yapılan çalışmaları değerlendirmek amacıyla yıl içerisinde temmuz ve aralık aylarında Strateji Geliştirme Daire Başkanlığı tarafından “*İç Kontrol Standartları Uyum Eylem Planı Değerlendirme Raporu*” hazırlanıp üst yöneticiye sunulup Hazine ve Maliye Bakanlığına gönderilmektedir.

9.1.İç Denetim Faaliyetleri

2022 Yılı İç Denetim Programı kapsamında bir sürecin denetimi ile program dışı olarak iki sürecin incelemesi gerçekleştirilmiştir.

2022 Yılı iç denetim kaynağının izleme ve denetim süreçleri dışında kalan kısmı dar kapsamlı danışmanlık faaliyetleri şeklinde birimlerin ihtiyaç duyduğu konularda bilgi ve görüş desteği sağlanarak yürütülmüştür. Bu kapsamda Dış İlişkiler Koordinatörlüğü ve Sağlık Bilimleri Enstitülerine danışmanlık hizmeti verilmiştir. 2022 yılı içerisinde Cumhurbaşkanlığı tarafından tüm iç denetim birimlerine enerji verimliliği uygulamalarının denetimi görevi verilmiş olup; bu görev kapsamı ile ilgili çalışmalar başlatılmıştır. 2022 yılı içerisinde iç denetçilerin sertifika derecelerinin yükseltilmesi kriterlerine uyan bir iç denetçinin sertifika düzeyi A2 seviyesine yükseltilmiştir.

9.2.Dış Denetim Faaliyetleri

Üniversitemizde harcama sonrası dış denetimi, genel yönetim kapsamındaki kamu idarelerinin hesap verme sorumluluğu çerçevesinde yönetimin mali faaliyet karar ve işlemlerinin; kanunlara, kurumsal amaç, hedef ve planlara uygunluk yönünden incelenmesi ve sonuçlarının TBMM'ye raporlanmasından sorumlu olan Sayıştay Başkanlığı tarafından yürütülmektedir. Dış denetim kapsamında Sayıştay Başkanlığı tarafından yürütülen 2022 yılı dış denetim çalışmaları tamamlanmış olup, Denetim Raporunun 2023 yılı içerisinde Üniversitemize iletilmesi beklenmektedir.

II. AMAÇ VE HEDEFLER

A. İdarenin Amaç ve Hedefleri

AMAÇ 1

Eğitimde Yeterliliğe Dayalı Kalite Güvence Sistemi İle Öğrenci Merkezli Eğitim-Öğretim Faaliyetlerini Sürdürmek.

H1.1: Üniversitede uygulanan Eğitimde Kalite Güvence Sistemi'nin kurumsallaşması sağlanarak, Türkiye yükseköğretiminde model uygulama olarak tanıtımı yapılacaktır.

H1.2: Bölgenin ve ülkenin ihtiyaç duyduğu alanlara yönelik nitelikli insan kaynağı yetiştirilecektir.

H1.3: Örgün ve uzaktan eğitim süreçlerinde kullanılan Öğrenme Yönetim Sistemi'nin kurumsallaşması sağlanarak, yeterlik temelli ve öğrenci merkezli eğitim uygulaması yaygınlaştırılacaktır.

H1.4: Eğitim programlarının tasarımı, ulusal ve uluslararası standartları esas alan yeterlik temelli bir anlayışla şekillendirilecektir.

H1.5: Üniversitemizde yürütülen eğitim öğretim faaliyetlerinin niteliğini artırmak için öğrencilerin yaşam kalitesi yükseltilecektir.

AMAÇ 2

Bölgesel Kalkınma ve İhtisaslaşma Odaklı, Ulusal ve Uluslararası Düzeyde, Yenilikçi ve Girişimci Araştırma Geliştirme Çalışmaları Yapmak.

H2.1: Ulusal ve uluslararası endekslerdeki bilimsel yayın sayısı artırılacaktır.

H2.2: Bölgesel kalkınma ve ihtisaslaşma öncelikli olmak üzere araştırma ve laboratuvar altyapıları güçlendirilerek, lisansüstü programların sayıları artırılacaktır.

H2.3: Bölgesel kalkınma ve ihtisaslaşma öncelikli olmak üzere AB, TÜBİTAK, BAP, Kalkınma Ajansı vb. kurumların desteklediği proje ve işbirliği artırılacaktır.

H2.4: Girişimcilik ve yenilikçilik faaliyetlerinin sayısı ve çeşitliliği artırılacaktır.

H2.5: Fikri ve sınai mülkiyet hakları kapsamında patent, faydalı model ve tasarım başvuru sayısı artırılacaktır.

AMAÇ 3

Sosyal Sorumluluk Vizyonu İle Çevresel ve Kültürel Duyarlılığı Gözeterek, Beklentiler Doğrultusunda Toplumsal Katkı Sağlamak.

H3.1: Sosyal sorumluluk faaliyetleri etkin biçimde yönetilerek faaliyet sayısı artırılabacaktır.

H3.2: Kültürel ve sanatsal faaliyetlerin sayısı artırılarak etkin yönetimi sağlanacaktır.

H3.3: Çevresel duyarlılığa yönelik faaliyetlerin sayısı artırılarak etkin yönetimi sağlanacaktır.

H3.4: Sağlık ve spor faaliyetlerinin sayısı artırılarak etkin yönetimi sağlanacaktır.

H3.5: Paydaş ilişkileri güçlendirilerek etkin yönetimi sağlanacaktır.

AMAÇ 4

Adalet ve Liyakate Dayalı, Hesap Verebilirlik İlkesine Bağlı, Değişimci, Katılımcı, Sürekli İyileştirme ve Yenilikçi Yaklaşım Dayalı Yönetim Yapısını Sürdürmek.

H4.1: Yöneticilerin/çalışanların yetkinliklerini artırma ve kapasitelerini geliştirme amacıyla değişen mevzuata yönelik eğitimler verilecektir.

H4.2: Kurumsal yönetim süreçlerinin etkinliği artırılarak idari süreçlerin iyileştirilmesi sağlanacaktır.

H4.3: Kurumsal aidiyeti güçlendirmek amacıyla personelin motivasyonu ve memnuniyet düzeyi artırılabacaktır.

B. Temel Politikalar ve Öncelikler

Temel Politikalar

- Bölgesel kalkınmaya çok yönlü katkı sağlayarak, toplumsal gelişime öncülük eden bir üniversite olmak,
- Eğitim öğretimde kaliteyi önceleyen, ulusal ve uluslararası alanda akreditasyona sahip üniversiteler arasına girmek,
- İmkân ve kaynaklarını etkili ve verimli yöneten, kurumsal yapıya sahip bir üniversite olmak,
- Etik kurallara dayalı, nitelikli araştırmalar yoluyla, ulusal ve uluslararası düzeyde bilim, sanat ve teknolojiye katkı sağlayan bir üniversite olmak.

Temel Değerler

- Tarihi ve kültürel değerlere sahip çıkan,
- Akıl, ilim ve ahlak ekseninde ahilik ilkelerini benimseyen,
- Bilimi önceleyen,
- Yeniliğe ve gelişime açık, çözüm odaklı,
- Adil, şeffaf, hesap verebilir ve katılımcı yönetim anlayışına sahip olan,
- Görev ve sorumluluk bilincini aşıl原因an,
- Kalite ve verimliliği ilke edinen,
- Etkili iletişimi ilke edinen,
- Yönetimde kurumsallaşmayı ilke edinen,
- İnsan odaklı ve toplumsal duyarlılığı olan,
- Farklılıkları zenginlik olarak kabul eden, hoşgörülü ve özgürlükçü,
- İşbirliğini ve dayanışmayı teşvik eden, rekabete açık,
- Etik bilinçlenmeye önem veren,
- Çevreye duyarlı olan

Bir üniversite olmaktır.

III. FAALİYETLERE İLİŞKİN BİLGİ VE DEĞERLENDİRMELER

A. Mali Bilgiler

1. Bütçe Uygulama Sonuçları

Tablo 41: 2022 Yılı Bütçe Giderleri

Ekonomik Sınıflandırma	KBÖ	Toplam Ödenek	Harcama	Har./ TÖ (%)
Personel Giderleri	194.294.000	292.451.009	290.451.944	99,31

SGK Dev. Primi Gid.	28.207.000	41.950.127	41.793.902	99,62
Mal ve Hizmet Alım Giderleri	16.893.000	43.717.100	41.376.166	94,64
Cari Transferler	5.656.000	6.131.650	5.907.311	96,34
Sermaye Giderleri	51.155.000	78.682.650	71.512.851	90,88
TOPLAM	296.205.000	462.932.536	451.285.174	97,48

Hazine ve Maliye Bakanlığı ve Strateji ve Bütçe Başkanlığı ile yapılan mutabakat neticesinde belirlenen başlangıç ödenekleri toplamının %66'sı Personel Giderleri, %17'si Sermaye Giderleri, %9'u SGK Devlet Primi Giderleri, %6'sı Mal ve Hizmet Alım Giderleri ve %2'si Cari Transferlere ayrılmıştır. Buna karşılık, yılsonu toplam eklenen ve düşülen ödeneklerle Üniversitemizin 2022 yılı toplam ödeneği **462.932.536TL** olmuş ve bu ödeneklerin **451.285.174TL**'si harcanarak toplam %97,48 oranında harcama oranı gerçekleşmiştir.

Tablo 42: Karşılaştırmalı Bütçe Giderleri

EKONOMİK SINIFLANDIRMA	2021	2022
Personel Giderleri	166.638.788	290.694.944
SGK Devlet Primi Giderleri	24.563.244	41.793.902
Mal ve Hizmet Alım Giderleri	13.607.504	41.376.166
Cari Transferler	5.173.766	5.907.311
Sermaye Giderleri	46.704.048	71.512.851
TOPLAM	256.687.350	451.285.174

Yukarıdaki tablodan da anlaşılacağı üzere 2021 ve 2022 mali yıllarında en yüksek harcama Personel Giderleri kaleminde olmuştur. Bunun nedeni Üniversitemizde her yıl akademik ve idari personel sayısının artması ve personel maaşlarına yapılan zamlardır.

Tablo 43: 2022 Yılı Bütçe Gelirleri

GELİR TÜRÜ	2022 YILI GELİR TAHMİNİ	2022 YILI GELİR GERÇEKLEŞMESİ	GERÇEKLEŞME ORANI
Teşebbüs ve Mülkiyet Gelirleri	3.433.000	9.509.092	% 277
Alınan Bağış ve Yardımlar	287.537.000	442.725.101	% 154

Diğer Gelirler	5.235.000	6.726.127	%129
TOPLAM	296.205.000	458.960.320	%155

Üniversitemiz 2022 yılında toplam **458.960.320 TL** gelir elde etmiş olup, 2022 Yılı Merkezi Yönetim Bütçe Kanunu ile öngörülen **296.205.000 TL**'lik gelir %155 oranında gerçekleşmiştir. Gelir gruplarındaki bütçe gerçekleştirmelerine bakıldığında Üniversitemizin ana gelir kaynağını cari ve yatırım bütçesini içeren Hazine Yardım'ından dolayı Alınan Bağış ve Yardımlar gelir kalemi oluşturmaktadır. Alınan Bağış ve Yardımlarda ortaya çıkan artışın sebebi; geçmiş yıllardan devreden tutarlar, yılsonunda personel giderlerini karşılamak için Cumhurbaşkanlığı Strateji ve Bütçe Başkanlığı tarafından gönderilen ek ödeneklerden kaynaklanmaktadır.

Tablo 44: Karşılaştırmalı Bütçe Gelirleri

EKONOMİK SINIFLANDIRMA	2021	2022
Teşebbüs ve Mülkiyet Gelirleri	16.007.654	9.509.092
Alınan Bağış ve Yardımlar	229.287.158	442.725.101
Diğer Gelirler	4.963.478	6.726.127
TOPLAM	250.253.290	458.960.320

Tablodan da anlaşılacağı üzere Üniversitemiz gelirleri bir önceki yıla göre 208.707.030 TL artmıştır. Bu artışta Alınan Bağış ve Yardımlar gelirleri içerisinde yer alan hazine yardımlarının artmasının önemli rolü olmuştur.

2. Temel Mali Tablolara İlişkin Açıklamalar

Tablo 45: Bütçe Uygulama Sonuçları Cetveli

BÜTÇE GİDERLERİ KESİN HESAP İCMALİ						
PROGRAM KODU	PROGRAM ADI	BÜTÇE BAŞLANGIÇ ÖDENEĞİ	TOPLAM ÖDENEK (*)	BÜTÇE GİDERİ	ÖDENEK ÜSTÜ GİDER	KULLANILMAYAN ÖDENEK
56	ARAŞTIRMA, GELİŞTİRME VE YENİLİK	7.636.000,00	17.819.812,05	17.819.812,05	0,00	0,00
62	YÜKSEKÖĞRETİM	255.213.000,00	400.272.349,16	388.976.347,95	0,00	11.296.001,21
98	YÖNETİM VE DESTEK PROGRAMI	33.356.000,00	44.840.374,84	44.489.013,85	0,00	351.360,99
	GENEL TOPLAM	296.205.000,00	462.932.536,05	451.285.173,85	0,00	11.647.362,20

BÜTÇE GELİRLERİ KESİN HESAP İCMALİ						
KODU	ADI	BÜTÇE GELİRİ TAHMİNİ	TAHAKKUK	BÜTÇE GELİRİ	BÜTÇE GELİRLERİNDEN RED VE İADELER	NET BÜTÇE GELİRİ
455	KIRŞEHİR AHİ EVRAN ÜNİVERSİTESİ	296.205.000,00	482.045.368,59	459.035.703,13	75.384,00	458.960.319,13
	GENEL TOPLAM	296.205.000,00	482.045.368,59	459.035.703,13	75.384,00	458.960.319,13

Tablo 46: Ekonomik Sınıflandırmaya Göre Bütçe Giderleri Cetveli

KODU	ADI	BÜTÇE BAŞLANGIÇ ÖDENEĞİ	TOPLAM ÖDENEK (*)	BÜTÇE GİDERİ	ÖDENEK ÜSTÜ GİDER	KULLANILMAYAN ÖDENEK
01	PERSONEL GİDERLERİ	194.294.000,00	292.451.008,77	290.694.943,77	0,00	1.756.065,00
	01 MEMURLAR	175.698.000,00	258.818.692,87	257.389.461,18	0,00	1.429.231,69
	02 SÖZLEŞMELİ PERSONEL	1.470.000,00	2.813.647,13	2.812.820,75	0,00	826,38
	03 İŞÇİLER	16.606.000,00	29.256.068,77	29.251.269,04	0,00	4.799,73
	04 GEÇİCİ SÜRELİ ÇALIŞANLAR	520.000,00	730.600,00	409.654,04	0,00	320.945,96
	05 DİĞER PERSONEL	0,00	832.000,00	831.738,76	0,00	261,24
02	SOSYAL GÜVENLİK KURUMLARINA DEVLET PRİMİ GİDERLERİ	28.207.000,00	41.950.127,23	41.793.901,58	0,00	156.225,65
	01 MEMURLAR	24.100.000,00	34.329.878,53	34.186.070,99	0,00	143.807,54
	02 SÖZLEŞMELİ PERSONEL	294.000,00	498.791,47	498.332,72	0,00	458,75
	03 İŞÇİLER	3.472.000,00	6.317.952,23	6.316.112,63	0,00	1.839,60
	04 GEÇİCİ SÜRELİ ÇALIŞANLAR	341.000,00	747.505,00	737.590,51	0,00	9.914,49
	05 DİĞER PERSONEL	0,00	56.000,00	55.794,73	0,00	205,27
03	MAL VE HİZMET ALIM GİDERLERİ	16.893.000,00	43.717.100,00	41.376.166,00	0,00	2.340.934,00
	02 TÜKETİME YÖNELİK MAL VE MALZEME ALIMLARI	14.329.000,00	39.952.000,00	38.008.218,86	0,00	1.943.781,14
	03 YOLLUKLAR	570.000,00	603.500,00	494.857,18	0,00	108.642,82
	04 GÖREV GİDERLERİ	121.000,00	607.800,00	595.861,57	0,00	11.938,43
	05 HİZMET ALIMLARI	1.168.000,00	1.396.000,00	1.226.691,95	0,00	169.308,05
	06 TEMSİL VE TANITMA GİDERLERİ	25.000,00	27.500,00	27.448,23	0,00	51,77
	07 MENKUL MAL, GAYRİMADDİ HAK ALIM, BAKIM VE ONARIM GİDERLERİ	523.000,00	973.300,00	916.619,41	0,00	56.680,59
	08 GAYRİMENKUL MAL BAKIM VE ONARIM GİDERLERİ	157.000,00	157.000,00	106.468,80	0,00	50.531,20
05	CARİ TRANSFERLER	5.656.000,00	6.131.650,00	5.907.311,44	0,00	224.338,56
	01 GÖREVLENDİRME GİDERLERİ	4.692.000,00	4.874.000,00	4.871.402,44	0,00	2.597,56

	03	KAR AMACI GÜTMEYEN KURULUŞLARA YAPILAN TRANSFERLER	964.000,00	918.000,00	814.809,00	0,00	103.191,00
	04	HANE HALKI VE İŞLETMELERE YAPILAN TRANSFERLER	0,00	339.650,00	221.100,00	0,00	118.550,00
06		SERMAYE GİDERLERİ	51.155.000,00	78.682.650,05	71.512.851,06	0,00	7.169.798,99
	01	MAMUL MAL ALIMLARI	16.005.000,00	20.023.812,05	16.487.769,54	0,00	3.536.042,51
	03	GAYRİ MADDİ HAK ALIMLARI	1.500.000,00	2.601.000,00	2.593.062,68	0,00	7.937,32
	05	GAYRİMENKUL SERMAYE ÜRETİM GİDERLERİ	24.650.000,00	45.857.838,00	42.346.886,19	0,00	3.510.951,81
	07	GAYRİMENKUL BÜYÜK ONARIM GİDERLERİ	9.000.000,00	10.200.000,00	10.085.132,65	0,00	114.867,35
		GENEL TOPLAM	296.205.000,00	462.932.536,05	451.285.173,85	0,00	11.647.362,20

Tablo 47:Program ve Ekonomik Sınıflandırmaya Göre Bütçe Giderleri Cetveli

KODU	ADI	PERSONEL GİDERLERİ	SOSYAL GÜVENLİK KURUMLARINA DEVLET PRİMİ GİDERLERİ	MAL VE HİZMET ALIM GİDERLERİ	CARİ TRANSFERLER	SERMAYE GİDERLERİ	TOPLAM
56	ARAŞTIRMA, GELİŞTİRME VE YENİLİK	0,00	0,00	631.000,00	0,00	17.188.812,05	17.819.812,05
62	YÜKSEKÖĞRETİM	261.820.682,68	37.176.458,15	35.434.068,11	221.100,00	54.324.039,01	388.976.347,95
98	YÖNETİM VE DESTEK PROGRAMI	28.874.261,09	4.617.443,43	5.311.097,89	5.686.211,44	0,00	44.489.013,85
	TOPLAM	290.694.943,77	41.793.901,58	41.376.166,00	5.907.311,44	71.512.851,06	451.285.173,85

Tablo 48: Bütçe Giderleri Kesin Hesap Cetveli

PROG	KUR	FİN	EKO	ADI	BÜTÇE BAŞLANGIÇ ÖDENEĞİ	GEÇEN YILDAN DEVREDEDEN ÖDENEK	KURUM İÇİ AKTARMALARLA EKLENEN / DÜŞÜLEN ÖDENEK	KURUM DIŞI AKTARMALARLA EKLENEN / DÜŞÜLEN ÖDENEK	YEDEK ÖDENEKTEN AKTARMALARLA EKLENEN / DÜŞÜLEN ÖDENEK	7414 SAYILI KANUN VE DİĞER MEVZUAT GEREĞİNCE YIL İÇİNDE EKLENEN / DÜŞÜLEN ÖDENEK (*)	TOPLAM ÖDENEK (*)	BÜTÇE GİDERİ	KULLANILMAYAN ÖDENEK
				KIRŞEHİR AHİ EVRAN ÜNİVERSİTESİ	296.205.000,00	360.000,00	0,00	136.000,00	21.011.000,00	145.220.536,05	462.932.536,05	451.285.173,85	11.647.362,20
56	455	2	03	ARAŞTIRMA, GELİŞTİRME VE YENİLİK	7.636.000,00	0,00	0,00	0,00	0,00	10.183.812,05	17.819.812,05	17.819.812,05	0,00
				KIRŞEHİR AHİ EVRAN ÜNİVERSİTESİ	7.636.000,00	0,00	0,00	0,00	0,00	10.183.812,05	17.819.812,05	17.819.812,05	0,00
				Özel Bütçeli İdareler	7.575.000,00	0,00	0,00	0,00	0,00	10.000.000,00	17.575.000,00	17.575.000,00	0,00
			03	MAL VE HİZMET ALIM GİDERLERİ	575.000,00	0,00	0,00	0,00	0,00	0,00	575.000,00	575.000,00	0,00
			02	TÜKETİME YÖNELİK MAL VE MALZEME ALIMLARI	330.000,00	0,00	0,00	0,00	0,00	0,00	330.000,00	330.000,00	0,00
			03	YOLLUKLAR	149.000,00	0,00	0,00	0,00	0,00	0,00	149.000,00	149.000,00	0,00
			07	MENKUL MAL, GAYRİMADDİ HAK ALIM, BAKIM VE ONARIM GİDERLERİ	96.000,00	0,00	0,00	0,00	0,00	0,00	96.000,00	96.000,00	0,00
			06	SERMAYE GİDERLERİ	7.000.000,00	0,00	0,00	0,00	0,00	10.000.000,00	17.000.000,00	17.000.000,00	0,00
			01	MAMUL MAL ALIMLARI	3.500.000,00	0,00	0,00	0,00	0,00	5.000.000,00	8.500.000,00	8.500.000,00	0,00
			07	GAYRİMENKUL BÜYÜK ONARIM GİDERLERİ	3.500.000,00	0,00	0,00	0,00	0,00	5.000.000,00	8.500.000,00	8.500.000,00	0,00
			13	Yükseköğretim Öz Gelirleri	61.000,00	0,00	0,00	0,00	0,00	183.812,05	244.812,05	244.812,05	0,00
			03	MAL VE HİZMET ALIM GİDERLERİ	56.000,00	0,00	0,00	0,00	0,00	0,00	56.000,00	56.000,00	0,00
			03	YOLLUKLAR	29.000,00	0,00	0,00	0,00	0,00	0,00	29.000,00	29.000,00	0,00
			07	MENKUL MAL, GAYRİMADDİ HAK ALIM, BAKIM VE ONARIM GİDERLERİ	27.000,00	0,00	0,00	0,00	0,00	0,00	27.000,00	27.000,00	0,00
			06	SERMAYE GİDERLERİ	5.000,00	0,00	0,00	0,00	0,00	183.812,05	188.812,05	188.812,05	0,00
			01	MAMUL MAL ALIMLARI	5.000,00	0,00	0,00	0,00	0,00	183.812,05	188.812,05	188.812,05	0,00

62	455	2	01	YÜKSEKÖĞRETİM KIRSEHİR AHİ EVİRAN ÜNİVERSİTESİ Özel Bütçeli İdareler	255.213.000,00	360.000,00	5.990.415,16	0,00	19.117.000,00	119.591.934,00	400.272.349,16	388.976.347,95	11.296.001,21
				PERSONEL GİDERLERİ	166.702.000,00	0,00	5.313.537,02	0,00	17.411.000,00	67.518.710,00	256.945.247,02	256.923.852,80	21.394,22
			01	MEMURLAR	150.563.000,00	0,00	5.501.739,89	0,00	11.156.000,00	60.980.915,00	228.201.654,89	228.198.819,48	2.835,41
			02	SÖZLEŞMELİ PERSONEL	863.000,00	0,00	-188.202,87	0,00	55.000,00	350.015,00	1.079.812,13	1.079.273,52	538,61
			03	İŞÇİLER	15.214.000,00	0,00	0,00	0,00	5.369.000,00	6.161.670,00	26.744.670,00	26.743.144,25	1.525,75
			04	GEÇİCİ SÜRELİ ÇALIŞANLAR	62.000,00	0,00	0,00	0,00	0,00	25.110,00	87.110,00	70.876,79	16.233,21
			05	DİĞER PERSONEL	0,00	0,00	0,00	0,00	831.000,00	1.000,00	832.000,00	831.738,76	261,24
			02	SOSYAL GÜVENLİK KURUMLARINA DEVLET PRİMİ GİDERLERİ	23.742.000,00	0,00	680.878,14	0,00	1.706.000,00	9.617.010,00	35.745.888,14	35.744.759,10	1.129,04
			01	MEMURLAR	20.359.000,00	0,00	728.726,67	0,00	336.000,00	8.245.395,00	29.669.121,67	29.668.469,16	652,51
			02	SÖZLEŞMELİ PERSONEL	194.000,00	0,00	-42.778,53	0,00	8.000,00	79.070,00	238.291,47	238.151,60	139,87
			03	İŞÇİLER	3.185.000,00	0,00	0,00	0,00	1.307.000,00	1.289.925,00	5.781.925,00	5.781.863,42	61,58
			04	GEÇİCİ SÜRELİ ÇALIŞANLAR	4.000,00	0,00	-5.070,00	0,00	0,00	1.620,00	550,00	480,19	69,81
			05	DİĞER PERSONEL	0,00	0,00	0,00	0,00	55.000,00	1.000,00	56.000,00	55.794,73	205,27
			03	MAL VE HİZMET AUM GİDERLERİ	12.420.000,00	0,00	-4.000,00	0,00	0,00	21.310.300,00	33.726.300,00	32.062.292,70	1.664.007,30
			02	TÜKETİME YÖNELİK MAL VE MALZEME ALIMLARI	11.290.000,00	0,00	0,00	0,00	0,00	20.657.000,00	31.947.000,00	30.497.616,81	1.449.383,19
			03	YOLLUKLAR	201.000,00	0,00	-4.000,00	0,00	0,00	31.500,00	228.500,00	188.809,99	39.690,01
			04	GÖREV GİDERLERİ	25.000,00	0,00	0,00	0,00	0,00	8.500,00	33.500,00	29.818,22	3.681,78
			05	HİZMET ALIMLARI	520.000,00	0,00	0,00	0,00	0,00	178.000,00	698.000,00	595.850,53	102.149,47
			07	MENKUL MAL,GAYRİMADDİ HAK ALIM, BAKIM VE ONARIM GİDERLERİ	313.000,00	0,00	0,00	0,00	0,00	435.300,00	748.300,00	727.714,85	20.585,15
			08	GAYRİMENKUL MAL BAKIM VE ONARIM GİDERLERİ	71.000,00	0,00	0,00	0,00	0,00	0,00	71.000,00	22.482,30	48.517,70
			06	SERMAYE GİDERLERİ	44.150.000,00	0,00	0,00	0,00	0,00	8.707.718,00	52.857.718,00	45.938.487,01	6.919.230,99
			01	MAMUL MAL ALIMLARI	12.500.000,00	0,00	-1.415.000,00	0,00	0,00	0,00	11.085.000,00	7.798.957,49	3.286.042,51
			03	GAYRİ MADDİ HAK ALIMLARI	1.500.000,00	0,00	1.015.000,00	0,00	0,00	0,00	2.515.000,00	2.507.630,68	7.369,32
			05	GAYRİMENKUL SERMAYE ÜRETİM GİDERLERİ	24.650.000,00	0,00	4.200.000,00	0,00	0,00	8.707.718,00	37.557.718,00	34.046.766,19	3.510.951,81
			07	GAYRİMENKUL BÜYÜK ONARIM GİDERLERİ	5.500.000,00	0,00	-3.800.000,00	0,00	0,00	0,00	1.700.000,00	1.585.132,65	114.867,35
		8		Şartlı Bağış ve Yardımlar	0,00	360.000,00	0,00	0,00	0,00	8.300.120,00	8.660.120,00	8.409.548,00	250.572,00

			03	MAL VE HİZMET AUM GİDERLERİ	0,00	24.000,00	0,00	0,00	0,00	0,00	24.000,00	23.996,00	4,00
			02	TÜKETİME YÖNELİK MAL VE MALZEME ALIMLARI	0,00	24.000,00	0,00	0,00	0,00	0,00	24.000,00	23.996,00	4,00
			06	SERMAYE GİDERLERİ	0,00	336.000,00	0,00	0,00	0,00	8.300.120,00	8.636.120,00	8.385.552,00	250.568,00
			01	MAMUL MAL ALIMLARI	0,00	250.000,00	0,00	0,00	0,00	0,00	250.000,00	0,00	250.000,00
			03	GAYRİ MADDİ HAK ALIMLARI	0,00	86.000,00	0,00	0,00	0,00	0,00	86.000,00	85.432,00	568,00
			05	GAYRİMENKUL SERMAYE ÜRETİM GİDERLERİ	0,00	0,00	0,00	0,00	0,00	8.300.120,00	8.300.120,00	8.300.120,00	0,00
		13		Yükseköğretim Öz Gelirleri	8.199.000,00	0,00	0,00	0,00	0,00	4.138.076,00	12.337.076,00	9.897.408,34	2.439.667,66
			01	PERSONEL GİDERLERİ	4.485.000,00	0,00	-310.000,00	0,00	0,00	2.453.963,77	6.628.963,77	4.896.829,88	1.732.133,89
			01	MEMURLAR	2.635.000,00	0,00	-310.000,00	0,00	0,00	1.149.075,00	3.474.075,00	2.049.927,84	1.424.147,16
			03	İŞÇİLER	1.392.000,00	0,00	0,00	0,00	0,00	1.119.398,77	2.511.398,77	2.508.124,79	3.273,98
			04	GEÇİCİ SÜRELİ ÇALIŞANLAR	458.000,00	0,00	0,00	0,00	0,00	185.490,00	643.490,00	338.777,25	304.712,75
			02	SOSYAL GUVENLIK									
				KURUMLARINA DEVLET PRİMİ GİDERLERİ	814.000,00	0,00	310.000,00	0,00	0,00	462.462,23	1.586.462,23	1.431.699,05	154.763,18
			01	MEMURLAR	216.000,00	0,00	0,00	0,00	0,00	87.480,00	303.480,00	160.339,52	143.140,48
			03	İŞÇİLER	287.000,00	0,00	0,00	0,00	0,00	249.027,23	536.027,23	534.249,21	1.778,02
			04	GEÇİCİ SÜRELİ ÇALIŞANLAR	311.000,00	0,00	310.000,00	0,00	0,00	125.955,00	746.955,00	737.110,32	9.844,68
			03	MAL VE HİZMET AUM GİDERLERİ	2.900.000,00	0,00	0,00	0,00	0,00	882.000,00	3.782.000,00	3.347.779,41	434.220,59
			02	TÜKETİME YÖNELİK MAL VE MALZEME ALIMLARI	2.513.000,00	0,00	0,00	0,00	0,00	882.000,00	3.395.000,00	3.049.065,76	345.934,24
			03	YOLLUKLAR	87.000,00	0,00	0,00	0,00	0,00	0,00	87.000,00	34.973,54	52.026,46
			05	HİZMET ALIMLARI	247.000,00	0,00	0,00	0,00	0,00	0,00	247.000,00	217.389,55	29.610,45
				MENKUL MAL, GAYRİMADDİ HAK ALIM, BAKIM VE ONARIM GİDERLERİ	53.000,00	0,00	0,00	0,00	0,00	0,00	53.000,00	46.350,56	6.649,44
			05	CARİ TRANSFERLER	0,00	0,00	0,00	0,00	0,00	339.650,00	339.650,00	221.100,00	118.550,00
			04	HANE HALKI VE İŞLETMELERE YAPILAN TRANSFERLER	0,00	0,00	0,00	0,00	0,00	339.650,00	339.650,00	221.100,00	118.550,00
98				YÖNETİM VE DESİEK PROGRAMI	33.356.000,00	0,00	-5.990.415,16	136.000,00	1.894.000,00	15.444.790,00	44.840.374,84	44.489.013,85	351.360,99
	455			KIRŞEHİR AHİ EVRAN ÜNİVERSİTESİ	33.356.000,00	0,00	-5.990.415,16	136.000,00	1.894.000,00	15.444.790,00	44.840.374,84	44.489.013,85	351.360,99

		2		Özel Bütçeli İdareler	33.272.000,00	0,00	-5.990.415,16	136.000,00	1.894.000,00	15.444.790,00	44.756.374,84	44.405.027,35	351.347,49
			01	PERSONEL GİDERLERİ	23.107.000,00	0,00	-5.313.537,02	0,00	1.725.000,00	9.358.335,00	28.876.797,98	28.874.261,09	2.536,89
			01	MEMURLAR	22.500.000,00	0,00	-5.338.537,02	0,00	869.000,00	9.112.500,00	27.142.962,98	27.140.713,86	2.249,12
			02	SÖZLEŞMELİ PERSONEL	607.000,00	0,00	25.000,00	0,00	856.000,00	245.835,00	1.733.835,00	1.733.547,23	287,77
			02	SOSYAL GÜVENLİK KURUMLARINA DEVLET PRİMİ GİDERLERİ	3.651.000,00	0,00	-680.878,14	0,00	169.000,00	1.478.655,00	4.617.776,86	4.617.443,43	333,43
			01	MEMURLAR	3.525.000,00	0,00	-649.348,14	0,00	54.000,00	1.427.625,00	4.357.276,86	4.357.262,31	14,55
			02	SÖZLEŞMELİ PERSONEL	100.000,00	0,00	5.000,00	0,00	115.000,00	40.500,00	260.500,00	260.181,12	318,88
			04	GEÇİCİ SÜRELİ ÇALIŞANLAR	26.000,00	0,00	-36.530,00	0,00	0,00	10.530,00	0,00	0,00	0,00
			03	MAL VE HİZMET ALIM GİDERLERİ	858.000,00	0,00	4.000,00	0,00	0,00	4.607.800,00	5.469.800,00	5.227.111,39	242.688,61
			02	TÜKETİME YÖNELİK MAL VE MALZEME ALIMLARI	196.000,00	0,00	0,00	0,00	0,00	4.060.000,00	4.256.000,00	4.107.540,29	148.459,71
			03	YOLLUKLAR	104.000,00	0,00	4.000,00	0,00	0,00	2.000,00	110.000,00	93.073,65	16.926,35
			04	GÖREV GİDERLERİ	96.000,00	0,00	0,00	0,00	0,00	478.300,00	574.300,00	566.043,35	8.256,65
			05	HİZMET ALIMLARI	401.000,00	0,00	0,00	0,00	0,00	50.000,00	451.000,00	413.451,87	37.548,13
			06	TEMSİL VE TANITMA GİDERLERİ	25.000,00	0,00	0,00	0,00	0,00	2.500,00	27.500,00	27.448,23	51,77
			07	MENKUL MAL, GAYRİMADDİ HAK ALIM, BAKIM VE ONARIM GİDERLERİ	34.000,00	0,00	0,00	0,00	0,00	15.000,00	49.000,00	19.554,00	29.446,00
			08	GAYRİMENKUL MAL BAKIM VE ONARIM GİDERLERİ	2.000,00	0,00	0,00	0,00	0,00	0,00	2.000,00	0,00	2.000,00
			05	CARİ TRANSFERLER	5.656.000,00	0,00	0,00	136.000,00	0,00	0,00	5.792.000,00	5.686.211,44	105.788,56
			01	GÖREVLENDİRME GİDERLERİ	4.692.000,00	0,00	46.000,00	136.000,00	0,00	0,00	4.874.000,00	4.871.402,44	2.597,56
			03	KAR AMACI GÜTMİYEN KURULUŞLARA YAPILAN TRANSFERLER	964.000,00	0,00	-46.000,00	0,00	0,00	0,00	918.000,00	814.809,00	103.191,00
		13		Yükseköğretim Öz Gelirleri	84.000,00	0,00	0,00	0,00	0,00	0,00	84.000,00	83.986,50	13,50
			03	MAL VE HİZMET ALIM GİDERLERİ	84.000,00	0,00	0,00	0,00	0,00	0,00	84.000,00	83.986,50	13,50
			08	GAYRİMENKUL MAL BAKIM VE ONARIM GİDERLERİ	84.000,00	0,00	0,00	0,00	0,00	0,00	84.000,00	83.986,50	13,50

				GENEL TOPLAM	296.205.000,00	360.000,00	0,00	136.000,00	21.011.000,00	145.220.536,05	462.932.536,05	451.285.173,85	11.647.362,20
--	--	--	--	---------------------	-----------------------	-------------------	-------------	-------------------	----------------------	-----------------------	-----------------------	-----------------------	----------------------

Tablo 49: Bütçe Gelirleri Kesin Hesap Cetveli

KODU	ADI	BÜTÇE GELİRİ TAHMİNİ	TAHAKKUK	GELİR			ERTESİ YILA DEVREDİLEN TAHAKKUK ARTIĞI	
				BÜTÇE GELİRİ	BÜTÇE GELİRLERİNDEN RED VE İADELER	NET BÜTÇE GELİRİ		
03		Teşebbüs ve Mülkiyet Gelirleri	3.433.000,00	9.832.843,92	9.521.276,91	12.185,40	9.509.091,51	311.567,01
	01	Mal ve Hizmet Satış Gelirleri	3.349.000,00	8.354.190,44	8.354.190,44	11.239,00	8.342.951,44	0,00
		01	Mal Satış Gelirleri	6.000,00	700,00	700,00	0,00	700,00
		01	Şartname, Basılı Evrak, Form Satış Gelirleri	6.000,00	700,00	700,00	0,00	700,00
		02	Hizmet Gelirleri	3.343.000,00	8.353.490,44	8.353.490,44	11.239,00	8.342.251,44
		03	Avukatlık Vekalet Ücreti Gelirleri	0,00	2.611,21	2.611,21	0,00	2.611,21
		10	Sportif Faaliyet Gelirleri	0,00	15.376,30	15.376,30	0,00	15.376,30
		29	Birinci Öğretimden Elde Edilen Gelirler	869.000,00	5.134.088,69	5.134.088,69	3.332,50	5.130.756,19
		31	İkinci Öğretimden Elde Edilen Gelirler	1.630.000,00	1.080.719,01	1.080.719,01	7.906,50	1.072.812,51
		33	Tezsiz Yüksek Lisans Gelirleri	0,00	81.900,00	81.900,00	0,00	81.900,00
		36	Sosyal Tesis İşletme Gelirleri	807.000,00	1.394.333,83	1.394.333,83	0,00	1.394.333,83
		99	Diğer hizmet gelirleri	37.000,00	644.461,40	644.461,40	0,00	644.461,40
	06	Kira Gelirleri	84.000,00	1.478.653,48	1.167.086,47	946,40	1.166.140,07	311.567,01
		01	Taşınmaz Kiraları	84.000,00	1.108.021,87	796.454,86	946,40	795.508,46
		01	Lojman Kira Gelirleri	32.000,00	43.437,85	43.437,85	946,40	42.491,45
		99	Diğer Taşınmaz Kira Gelirleri	52.000,00	1.064.584,02	753.017,01	0,00	753.017,01
		03	Ön İzin, İrtifak Hakkı ve Kullanma İzni Gelirleri	0,00	370.631,61	370.631,61	0,00	370.631,61
		02	İrtifak Hakkı Gelirleri	0,00	370.631,61	370.631,61	0,00	370.631,61
04		Alınan Bağış ve Yardımlar ile Özel Gelirler	287.537.000,00	459.736.101,00	442.725.101,00	0,00	442.725.101,00	17.011.000,00
	02	Merkezi Yönetim Bütçesine Dahil İdarelerden Alınan Bağış ve Yardımlar	287.537.000,00	451.057.653,00	434.046.653,00	0,00	434.046.653,00	17.011.000,00
		01	Cari	236.387.000,00	392.907.653,00	375.896.653,00	0,00	375.896.653,00
		01	Hazine Yardımı	236.387.000,00	392.907.653,00	375.896.653,00	0,00	375.896.653,00
		02	Sermaye	51.150.000,00	58.150.000,00	58.150.000,00	0,00	58.150.000,00
		01	Hazine Yardımı	51.150.000,00	58.150.000,00	58.150.000,00	0,00	58.150.000,00

05	04	01	02	Kurumlardan ve Kişilerden Alınan Bağış ve Yardımlar	0,00	8.411.048,00	8.411.048,00	0,00	8.411.048,00	0,00		
				Cari	0,00	110.928,00	110.928,00	0,00	110.928,00	0,00		
				Kişilerden Alınan Bağış ve Yardımlar	0,00	1.500,00	1.500,00	0,00	1.500,00	0,00		
				Kişilerden Alınan Şartlı Bağış ve Yardımlar	0,00	109.428,00	109.428,00	0,00	109.428,00	0,00		
				02	Sermaye	0,00	8.300.120,00	8.300.120,00	0,00	8.300.120,00	0,00	
					Kurumlardan Alınan Şartlı Bağış ve Yardımlar	0,00	8.300.120,00	8.300.120,00	0,00	8.300.120,00	0,00	
				05	01	Proje Yardımları	0,00	267.400,00	267.400,00	0,00	267.400,00	0,00
					Cari	0,00	267.400,00	267.400,00	0,00	267.400,00	0,00	
				13	YÖK Burs Destekleri	0,00	267.400,00	267.400,00	0,00	267.400,00	0,00	
						DİĞER GELİRLER	5.235.000,00	7.948.120,31	6.789.325,22	63.198,60	6.726.126,62	1.158.795,09
01	09	01	Faiz Gelirleri	0,00	7.251,40	7.013,46	0,00	7.013,46	237,94			
			DİĞER FAİZLER	0,00	7.251,40	7.013,46	0,00	7.013,46	237,94			
			Kişilerden Alacaklar Faizleri	0,00	5.185,88	4.947,94	0,00	4.947,94	237,94			
			DİĞER FAİZLER	0,00	2.065,52	2.065,52	0,00	2.065,52	0,00			
			02	06	Kişi ve Kurumlardan Alınan Paylar	61.000,00	244.812,05	244.812,05	0,00	244.812,05	0,00	
					Özel Bütçeli İdarelere Ait Paylar	61.000,00	244.812,05	244.812,05	0,00	244.812,05	0,00	
			16	Araştırma Projeleri Gelirleri Payı	61.000,00	244.812,05	244.812,05	0,00	244.812,05	0,00		
			03	02	Para Cezaları	8.000,00	133.365,26	133.365,26	62.641,60	70.723,66	0,00	
					İdari Para Cezaları	8.000,00	133.365,26	133.365,26	62.641,60	70.723,66	0,00	
			99	DİĞER İDARI PARA CEZALARI	8.000,00	133.365,26	133.365,26	62.641,60	70.723,66	0,00		
			09	01	DİĞER ÇEŞİTLİ GELİRLER	5.166.000,00	7.562.691,60	6.404.134,45	557,00	6.403.577,45	1.158.557,15	
					DİĞER ÇEŞİTLİ GELİRLER	5.166.000,00	7.562.691,60	6.404.134,45	557,00	6.403.577,45	1.158.557,15	
			01	İrat Kaydedilecek Nakdi Teminatlar	0,00	22.474,53	22.474,53	0,00	22.474,53	0,00		
			06	Kişilerden Alacaklar	62.000,00	498.643,36	334.692,53	0,00	334.692,53	163.950,83		
			19	Öğrenci Katkı Payı Telafi Gelirleri	4.856.000,00	5.407.397,00	5.407.397,00	0,00	5.407.397,00	0,00		
99	Yukarıda Tanımlanmayan Diğer Çeşitli Gelirler	248.000,00	1.634.176,71	639.570,39	557,00	639.013,39	994.606,32					
		GENEL TOPLAM	296.205.000,00	477.517.065,23	459.035.703,13	75.384,00	458.960.319,13	18.481.362,10				

3. Mali Denetim Sonuçları

Denetim, iç ve dış denetim olmak üzere ikiye ayrılır. Üniversitemizde harcama öncesi denetim görevi harcama birimlerinde işlemlerin gerçekleştirilmesi aşamasında yapılan kontroller ile Strateji Geliştirme Daire Başkanlığı Ön Mali Kontrol Birimi tarafından yapılan kontrol faaliyetleri olarak yürütülmektedir.

Ayrıca kamu idarelerinin çalışmalarına değer katmak ve geliştirmek için kaynakların ekonomiklik, etkililik ve verimlilik esaslarına göre yönetilip yönetilmediğini değerlendirmek ve rehberlik yapmak amacıyla bağımsız, nesnel güvence sağlamak ve danışmanlık faaliyetlerini yürütmek üzere ihdas edilen iç denetim birimi Üniversitemizde 2015 yılı içerisinde oluşturulmuş olup 2016 yılından itibaren denetim yapılmaktadır.

Üniversitemizde harcama sonrası dış denetimi, genel yönetim kapsamındaki kamu idarelerinin hesap verme sorumluluğu çerçevesinde yönetimin mali faaliyet karar ve işlemlerinin; kanunlara, kurumsal amaç, hedef ve planlara uygunluk yönünden incelenmesi ve sonuçlarının TBMM'ye raporlanmasından sorumlu olan Sayıştay Başkanlığı tarafından yürütülmektedir. Dış denetim kapsamında Sayıştay Başkanlığı tarafından yürütülen 2022 yılı dış denetim çalışmaları tamamlanmış olup, Denetim Raporunun 2023 Yılı içerisinde Üniversitemize iletilmesi beklenmektedir.

B. Performans Bilgileri

1. Program, Alt Program, Faaliyet Bilgileri

PROGRAM	ALT PROGRAM	FAALİYET AÇIKLAMASI
ARAŞTIRMA, GELİŞTİRME VE YENİLİK	ARAŞTIRMA ALTYAPILARI	Üniversitemizde, ülkemizin bilgi birikiminin artırılmasına ve teknolojik gelişimine katkıda bulunmak üzere araştırma altyapılarının kurulması ve mevcut olanların kapasitelerinin artırılması amaçlanmıştır. Bilimsel Araştırma Projeleri Koordinatörlüğü, Pilot Üniversite Koordinatörlüğü ve Uygulama Araştırma Merkezleri tarafından araştırma altyapıları desteklemektedir. Merkezi Araştırma ve Uygulama Laboratuvarı ve Teknoloji Transfer Ofisi, akademisyenler ve öğrencilerin bilimsel araştırma, tetkik,

		deney, analizlerini gerçekleştirebileceği bir yapıya gelmiştir. Üniversitemizin tarım ve jeotermal alanında pilot üniversite olması sebebiyle bu alandaki bilimsel araştırmalar ayrıca Pilot Üniversite Koordinatörlüğü tarafından desteklenmektedir.
ARAŞTIRMA, GELİŞTİRME VE YENİLİK	YÜKSEKÖĞRETİMDE BİLİMSEL ARAŞTIRMA VE GELİŞTİRME	Üniversitemizde inovasyon ve yenilik amaçlı bilimsel çalışmaların artırılması amaçlanmıştır. Bilimsel Araştırma Projeleri Koordinatörlüğü bünyesinde, genel bütçeden desteklenen bilimsel araştırma projeleri yanında TÜBİTAK, TAGEM, KOP ve İŞKUR gibi dış kaynaklı projeler ile de akademisyenler ve öğrencilere destek verilmektedir.
HAYAT BOYU ÖĞRENME	YÜKSEKÖĞRETİM KURUMLARI SÜREKLİ EĞİTİM FAALİYETLERİ	Üniversitemiz toplumun tüm kesimlerine ihtiyaç duyduğu alanlarda eğitim verilmesi, kamu kurum ve kuruluşları, özel sektör ve uluslararası kuruluşlarla işbirliğinin gelişmesine katkıda bulunulması ile ilgili eğitim, saha çalışması, bilgilendirme faaliyetleri yapmaktadır. Üniversitemiz bünyesinde yer alan Sürekli Eğitim Merkezi (AESEM) ve Türkçe ve Yabancı Dil Öğretimi Uygulama ve Araştırma Merkezi (TÖMER); çeşitli alanlarda kurs ve sertifika programları düzenlemektedir. Üniversitemizin "Bölgesel Kalkınma Odaklı Misyon Farklılaşması ve İhtisaslaşması" projesi kapsamında "tarım ve jeotermal" konusunda pilot üniversiteler arasında yer alması sebebiyle bölgenin bu alanlarda ihtiyaç duyduğu bilgi birikimini sağlamaktadır. Bu amaçla çiftçilere, kooperatiflere, meslek örgütlerine eğitim ve danışmanlık yapmaktadır.
TEDAVİ EDİCİ SAĞLIK	TEDAVİ HİZMETLERİ	Üniversitemiz Fizik Tedavi ve Rehabilitasyon Hastanesi ve burada yer alan -Jeotermal Kaynaklı Rehabilitasyon Merkezi -Geleneksel ve Tamamlayıcı Tıp Uygulama Merkezi -Sporcu Sağlığı Araştırma, Uygulama ve Rehabilitasyon Merkezi Vasıtasıyla bölgeye tedavi edici sağlık hizmetinin erişilebilir ve etkili olarak sunulmasına hizmet etmektedir. Üniversitemizin "Bölgesel Kalkınma Odaklı Misyon Farklılaşması ve İhtisaslaşması" projesi kapsamında "tarım ve jeotermal" konusunda pilot üniversiteler arasında yer alması sebebiyle bölgenin bu alanlarda ihtiyaç duyduğu bilgi birikimini ve sağlık hizmetlerini sağlamaktadır.

YÜKSEKÖĞRETİM HİZMETLERİ	ÖĞRETİM ELEMANLARININ MESLEKİ GELİŞİMİ	Üniversitemizde alanında yetkin, araştırmacı, bilgi üreten ve aktaran akademisyenler yetiştirilmesi amacıyla Stratejik Planımızda yer alan Amaç 2 "Eğitim-öğretimde kaliteyi önceleyen, ulusal ve uluslararası akreditasyona sahip, tercih edilen üniversiteler arasına girmek" şeklinde ifade edilmiş amaç altında yer alan akademisyenlerin yayın sayısını ve niteliğini artırmaya yönelik hedefler belirlenmiştir.
YÜKSEKÖĞRETİM HİZMETLERİ	ÖN LİSANS EĞİTİMİ, LİSANS EĞİTİMİ VE LİSANSÜSTÜ EĞİTİM	Üniversitemizde mesleki yeterlilik sahibi ve gelişime açık mezunların yetiştirilmesi amacıyla sektörel bazda bölgenin ihtiyaç duyduğu insan kaynağının yetiştirilmesi, projeler yoluyla yeterlik sahibi mezunlar yetiştirilmesi hedeflenmiştir. Ayrıca öğrencilerinin bilgi birikimi ve görgüsünün artırılması amacıyla değişim programlarına katılmayı artırmaya ve teşvik etmeye, üniversitenin nitelikli öğrenciler tarafından tercih edilebilirliğini artırmaya yönelik çalışmalar hedeflenmektedir.
YÜKSEKÖĞRETİM HİZMETLERİ	YÜKSEKÖĞRETİMDE ÖĞRENCİ YAŞAMI	Üniversitemiz öğrencilerine sunulan beslenme, barınma hizmetlerinin kalitesinin artırılmasına, öğrencilerin kişisel ve sosyal gelişiminin desteklenerek yaşam kalitesinin yükseltilmesine yönelik olarak öğrenci başına düşen altyapısı tamamlanmış fiziki alan büyüklüğünün artırılması, genel memnuniyet düzeyinin artırılması, altyapı ve sosyal alan eksikliklerinin tamamlanmasına yönelik hedefler belirlenmiştir
YÖNETİM VE DESTEK PROGRAMI	ÜST YÖNETİM, İDARİ VE MALİ HİZMETLER	5018 sayılı Kamu Mali Yönetim ve Kontrol Kanununa uygun olarak idari ve mali hizmetler, üst yönetim adına yerine Strateji Geliştirme Daire Başkanlığı tarafından yerine getirilmektedir. Kamu idaresinin çalışmalarına değer katmak ve geliştirmek için kaynakların ekonomiklik, etkililik ve verimlilik esaslarına göre yönetilip yönetilmediğini değerlendirmek ve rehberlik yapmak amacıyla yapılan bağımsız, nesnel güvence sağlama ve danışmanlık faaliyetleri Üniversitemizde iç denetim birimi tarafından yerine getirilmektedir. 6085 sayılı Sayıştay Kanununa uygun olarak da dış denetim faaliyetleri yürütülmektedir.

2. Performans Sonuçlarının Değerlendirilmesi

i. Alt Program Hedef ve Göstergeleriyle İlgili Gerçekleşme Sonuçları ve Değerlendirmeler

Tablo 50: Performans Sonuçları Tablosu

Yıl:	2022
Programın Adı:	ARAŞTIRMA, GELİŞTİRME VE YENİLİK
Alt Programın Adı:	YÜKSEKÖĞRETİMDE BİLİMSEL ARAŞTIRMA VE GELİŞTİRME
Alt Program Hedefi:	Yükseköğretim kurumlarında inovasyon amaçlı bilimsel çalışmaların artırılması

Sıra	Gösterge Adı	Ölçü Birimi	Önceki Dönem Grç		Hedeflenen Gösterge Değeri	Gerçekleşme							
			Yılı	Değeri		1. Üç Aylık	2. Üç Aylık	3. Üç Aylık	4. Üç Aylık	Yılsonu Değeri	Gerçekleşme Oranı	Gerçekleşme Durumu	
1	Ar-ge'ye harcanan bütçenin toplam bütçeye oranı	Oran	2021	0,0100	0,0120	0,0100	0,0100	0,0100	0,0100	0,0100	0,0100	%83,33	Gerçekleşti
2	Ar-ge sonucu ortaya çıkan ürünlere ilişkin alınan patent sayısı	Sayı	2021	0	1	1	0	1	0	2	2	%200	Gerçekleşti
3	Ar-ge sonucu ticarileştirilen ürün sayısı	Sayı	2021	1	1	1	0	1	0	2	2	%200	Gerçekleşti
4	Araştırma merkezleri gelir miktarı	TL	2021	703.250	250.000	49.203,7500	372.744	572.074,8900	647.397,8000	1.641.420,4400	1.641.420,4400	%656,56	Gerçekleşti
5	Araştırma merkezlerinin sanayi ile yaptığı proje sayısı	Sayı	2021	3	3	0	0	0	1	1	1	%33,33	Kısmen Gerçekleşti
6	BAP kapsamında desteklenen araştırma projeleri sayısı	Sayı	2021	93	100	191	191	108	101	101	101	%101	Gerçekleşti
7	Öğretim elemanı başına düşen ar-ge proje sayısı	Sayı	2021	0,1000	0,1200	0,2000	0	0,1200	0,1100	0,1100	0,1100	%91,66	Gerçekleşti
8	Patent, faydalı model ve endüstriyel tasarım başvuru sayısı	Sayı	2021	11	5	2	0	3	0	5	5	%100	Gerçekleşti

9	Ulusal ve uluslararası kuruluşlar tarafından desteklenen ar-ge projesi sayısı	Sayı	2021	24	30	23	23	23	23	23	% 76,66	Gerçekleşti
10	Uluslararası endekslerde yer alan bilimsel yayın sayısı	Sayı	2021	361	400	71	52	75	90	288	%72	Gerçekleşti

Yıl: 2022

Programın Adı: HAYAT BOYU ÖĞRENME

Alt Programın Adı: YÜKSEKÖĞRETİM KURUMLARI SÜREKLİ EĞİTİM FAALİYETLERİ

Alt Program Hedefi: Toplumun tüm kesimlerine ihtiyaç duyduğu alanlarda eğitimler verilmesi, kamu kurum ve kuruluşları, özel sektör ve uluslararası kuruluşlarla işbirliğinin gelişmesine katkıda bulunulması

Sıra	Gösterge Adı	Ölçü Birimi	Önceki Dönem Grç		Hedeflenen Gösterge Değeri	Gerçekleşme						
			Yılı	Değeri		1. Üç Aylık	2. Üç Aylık	3. Üç Aylık	4. Üç Aylık	Yılsonu Değeri	Gerçekleşme Oranı	Gerçekleşme Durumu
1	Dezavantajlı gruplara yönelik sosyal entegrasyon ve kapsayıcılığa ilişkin yapılan faaliyet sayısı	Sayı	0	2	2	1	1	1	1	4	%200	Gerçekleşti
2	Eğitim programlarına başvuran kişi sayısı	Sayı	0	328	300	14	34	9	0	57	%19	Kısmen Gerçekleşti
3	Sürekli Eğitim Merkezi (SEM) ve Dil Merkezi (DİLMER) tarafından mesleki eğitime yönelik verilen sertifika sayısı	Sayı	2021	17	0	0	24	0	0	24	%141,17	Gerçekleşti

Yıl: 2022

Programın Adı: YÜKSEKÖĞRETİM

Alt Programın Adı: ÖĞRETİM ELEMANLARINA SAĞLANAN BURS VE DESTEKLER

Alt Program Hedefi: Alanında yetkin, araştırmacı, bilgi üreten ve aktaran akademisyenler yetiştirilmesi

Sıra	Gösterge Adı	Ölçü Birimi	Önceki Dönem Grç		Hedeflenen Gösterge Değeri	Gerçekleşme								
			Yılı	Değeri		1. Üç Aylık	2. Üç Aylık	3. Üç Aylık	4. Üç Aylık	Yılsonu Değeri	Gerçekleşme Oranı	Gerçekleşme Durumu		
1	SCI, SCI-Expanded, SSCI ve AHCI kapsamındaki dergilerde öğretim elemanı başına düşen yayın sayısı	Sayı	2021	0,3100	0,0400	0,0100	0,0100	0,0100	0,0100	0,0100	0,0100	0,0100	%25	Kısmen Gerçekleşti
2	Yükseköğretim Kurulu tarafından sağlanan araştırma desteklerinden yararlananların sayısı	Sayı	2021	3	5	8	8	8	9	9	9	9	%180	Gerçekleşti

Yıl: 2022
Programın Adı: YÜKSEKÖĞRETİM
Alt Programın Adı: ÖN LİSANS EĞİTİMİ, LİSANS EĞİTİMİ VE LİSANSÜSTÜ EĞİTİM
Alt Program Hedefi: Mesleki yeterlilik sahibi ve gelişime açık mezunlar yetiştirilmesi

Sıra	Gösterge Adı	Ölçü Birimi	Önceki Dönem Grç		Hedeflenen Gösterge Değeri	Gerçekleşme								
			Yılı	Değeri		1. Üç Aylık	2. Üç Aylık	3. Üç Aylık	4. Üç Aylık	Yılsonu Değeri	Gerçekleşme Oranı	Gerçekleşme Durumu		
1	Doktora eğitimini tamamlayanların sayısı	Sayı	2021	3	10	3	0	3	4	10	10	10	%100	Gerçekleşti
2	Eğitim bilimleri kontenjan doluluk oranı	Oran	2021	100	100	99,4400	99,4400	98,8900	98,8900	98,8900	98,8900	98,8900	%98,89	Gerçekleşti
3	Eğitimin program süresinde bitirilme oranı	Oran	2021	47,4600	80	0	0	57,2800	57,2800	57,2800	57,2800	57,2800	%65,84	Gerçekleşti
4	Fen bilimleri kontenjan doluluk oranı	Oran	2021	71	87	71,8700	71,8700	94,8000	94,8000	94,8000	94,8000	94,8000	%108,97	Gerçekleşti
5	Kütüphanede bulunan basılı ve elektronik kaynak sayısı	Sayı	2021	119.523	8.000.000	7.830.158	7.833.356	7.835.513	7.837.404	7.837.404	7.837.404	7.837.404	%97,96	Gerçekleşti

6	Kütüphanede bulunan öğrenci başına düşen basılı ve elektronik kaynak sayısı	Sayı	2021	6,2300	420	409,7400	410,5900	343,9400	370,0900	370,0900	%88	Gerçekleşti
7	Kütüphaneden yararlanan kişi sayısı	Sayı	2021	84.871	40.000	39.863	27.864	10.945	63.122	141.794	%354,49	Gerçekleşti
8	Lisansüstü öğrencilerin toplam öğrenciler içindeki payı	Oran	2021	7	7	6,1800	6,1800	7,5200	7,5200	7,5200	%107,43	Gerçekleşti
9	Öğrenci başına düşen eğitim alanı	Metrekare	2021	8,8500	9	8,8000	8,8000	8,8000	8,8000	8,8000	%97,77	Gerçekleşti
10	Öğrenci başına düşen kapalı alan	Metrekare	2021	14	16	14	14	14	14	14	%87,50	Gerçekleşti
11	Öğrenci değişim programlarından yararlanan öğrencilerin oranı	Oran	2021	0,0100	0,0100	0,0100	0,0100	0,0100	0,0100	0,0100	%100	Gerçekleşti
12	Öğretim üyesi başına düşen öğrenci sayısı	Sayı	2021	0,0400	21	20,6300	20,6300	29,4800	29,4800	29,4800	%140,38	Gerçekleşti
13	Sağlık bilimleri kontenjan doluluk oranı	Oran	2021	98,6700	100	98,6100	98,6100	100	100	100	%100	Gerçekleşti
14	Sosyal bilimler kontenjan doluluk oranı	Oran	2021	73,2400	70	73,2400	73,2400	97,1200	97,1200	97,1200	%138,72	Gerçekleşti
15	Yabancı dilde eğitim veren program sayısı	Sayı	2021	1	1	1	1	1	1	1	%100	Gerçekleşti
16	Yabancı uyruklu akademisyen sayısı	Sayı	2021	6	0	5	5	6	6	6	%100	Gerçekleşti
17	Yabancı uyruklu öğrenci sayısı	Sayı	2021	2.411	2.000	2.368	2.368	3.269	3.269	3.269	%163,45	Gerçekleşti

Yıl: 2022

Programın Adı: YÜKSEKÖĞRETİM

Alt Programın Adı: YÜKSEKÖĞRETİMDE ÖĞRENCİ YAŞAMI

Alt Program Hedefi: Yükseköğretim öğrencilerine sunulan beslenme ve barınma hizmetlerinin kalitesinin artırılması; öğrencilerin kişisel ve sosyal gelişimi desteklenerek yaşam kalitesinin yükseltilmesi

Sıra	Gösterge Adı	Ölçü Birimi	Önceki Dönem Grç		Hedeflenen Gösterge Değeri	Gerçekleşme						
			Yılı	Değeri		1. Üç Aylık	2. Üç Aylık	3. Üç Aylık	4. Üç Aylık	Yılsonu Değeri	Gerçekleşme Oranı	Gerçekleşme Durumu
1	Beslenme hizmetlerinden yararlanan öğrenci sayısı	Sayı	2021	64.707	16.000	49.361	6.460	33.315	36.561	36.561	%228,50	Gerçekleşti
2	Öğrenci başına düşen sosyal donatı alanı	Metrekare	2021	1,2000	4	1,2000	1,2000	1,2000	1,2000	1,2000	%30	Kısmen Gerçekleşti
3	Öğrenci kulüp ve topluluk sayısı	Sayı	2021	58	60	52	58	58	58	58	%96,66	Gerçekleşti
4	Sosyal, kültürel ve sportif faaliyet sayısı	Sayı	2020	20	90	38	50	5	55	148	%164,44	Gerçekleşti
5	Yükseköğretimde öğrenci başına beslenme harcaması	TL	2021	1.380	70	1.692	1.605	549,70	4.206,95	8.053,65	%958,69	Gerçekleşti
6	Yükseköğretimde öğrenci yaşamından memnuniyet oranı	Oran	2021	89	62	89	89	70,8000	70,8000	70,8000	%79,55	Gerçekleşti

ii. Performans Denetim Sonuçları

Performans sonuçlarının değerlendirilmesi, kurumsal öğrenmeyi ve buna bağlı olarak faaliyetlerin sürekli iyileştirilmesini sağlamak amacıyla yapılmaktadır. Bu süreç gerek stratejik planın başarılı olarak uygulanması, gerekse hesap verme sorumluluğu ilkesinin vazgeçilmez unsurudur.

2022-2026 Stratejik Planında 2022 yılı için seçilen dört stratejik amaç altında 18 hedefin izlenmesine yönelik olarak sorumlu harcama birimlerinden performans göstergeleri ve risklerin takibine yönelik alınan veriler değerlendirilmiştir. 2022 yılı için bu veriler değerlendirildiğinde hedefe ulaşma oranımız %84,65 olarak saptanmıştır.

Stratejik plandaki bazı hedeflerin gerçekleşme oranlarının planlananın altında kalması, uygulama sırasında ortaya çıkan faaliyet ve performans göstergelerindeki uyumsuzluğa ve yenilenen mevzuat gereği bazı verilerin elde edilememesine bağlı olduğu değerlendirilmiştir.

3. Stratejik Plan Değerlendirme Tabloları

Tablo 51: Stratejik Plan Değerlendirme Tabloları

A.1 Eğitimde yeterliliğe dayalı kalite güvence sistemi ile öğrenci merkezli eğitim-öğretim faaliyetlerini sürdürmek					
H.1.1 Üniversitede uygulanan Eğitimde Kalite Güvence Sistemi'nin kurumsallaşması sağlanarak, Türkiye yükseköğretiminde model uygulama olarak tanıtımı yapılacaktır.					
H.1.1 Performansı (PG1.1.1 Performansı X Hedefe Etkisi) + (PG1.1.2 Performansı X Hedefe Etkisi)					
Sorumlu Birim PG 1.1.1: Akademik Gelişim Destek Ofisi PG 1.1.2: Eğitimde Kalite Güvence Sistemi Koordinatörlüğü					
Performans Göstergesi	Hedefe Etkisi (%)	Plan Dönemi Başlangıç Değeri	İzleme Dönemindeki Yılsonu Hedeflenen Değer	İzleme Dönemindeki Gerçekleşme Değeri	Performans (%)
PG1.1.1: Öğretim elemanlarının sürekli gelişimlerine yönelik etkinlik sayısı	50	1	2	2	%100
PG1.1.2: Eğitimde Kalite Güvence Sisteminin	50	3	4	7	%175

tanıtımına yönelik etkinlik sayısı					
Açıklamalar ve varsa sapma nedenleri	<p style="text-align: center;">PG 1.1.1</p> <ul style="list-style-type: none"> • Üniversitemiz Eğitimde Kalite Güvence Sistemi Koordinatörlüğü Müfredat Destek Ofisi tarafından, Bölüm Başkanları ve Ana Bilim Dalı Başkanlarına "Program Yeterlilikleri, Derse Konu Ekleme, Dersin Öğrenme Çıktılarının Eklenmesi, Kazanım Türleri ve Kazanım Yazma Kuralları, Derse Kazanım Ekleme İşlemleri, Belirtke Tablolarının Oluşturulması ve Kontrol Edilmesi, Matrislerin Hazırlanması" konu başlıklarına dair sözlü ve görsel anlatım yapılmıştır. • Tıp Fakültesi belirtke tablosu soru hazırlama ve olgu temelli değerlendirme senaryo hazırlığı çalışmayı gerçekleştirilmiştir. <p style="text-align: center;">PG 1.1.2</p> <ul style="list-style-type: none"> • 30 Eylül 2022 tarihinde AYDEP ve Bütünleşik Kalite Yönetim Sistemi ÖSYM Başkanı Prof. Dr. Bayram Ali Ersoy, ÖSYM Başkan Yardımcıları ve Anadolu Üniversiteler Birliğine üye üniversitelerin kalite ekiplerine Üniversitemiz Rektörü Prof. Dr. Vatan Karakaya ve Kalite Yönetim Koordinatörlüğümüzce anlatılmıştır. • 20 Eylül 2022 tarihinde Beykent Üniversitesi, Doğu Üniversitesi ve İzmir Kavram Meslek Yüksekokulu tarafından İstanbul'da düzenlenen Kalite ve Akreditasyonu Geliştirme Çalıştay'ında Üniversitemiz Rektörü Prof. Dr. Vatan Karakaya, "Yükseköğretimde Ölçme ve Değerlendirme Süreçleri" isimli sunumuyla Üniversitemizde uygulanan Kalite Yönetim Süreçlerinin tanıtımını yapmıştır. • 30 Temmuz 2022 tarihinde Ankara Üniversitesi Rektörü Prof. Dr. Necdet Ünüvar, Rektör Yardımcısı Prof. Dr. Mustafa Fener ve Genel Sekreter Ömer Nadir Soylu'nun katıldığı toplantıda, Üniversitemiz Rektörü Prof. Dr. Vatan Karakaya Bütünleşik Kalite Yönetim Sistemini ve Ahi Yeterliliğe Dayalı Eğitim Yönetim Sistemimizi (AYDEP) Ankara Üniversitesine tanıtmıştır. • Üniversitemizin geliştirdiği kaliteli eğitimi garantileyen Ahi Yeterliliğe Dayalı Dijital Eğitim Projesi (AYDEP) ve Kalite Yönetim Sistemi ulusal basınında dikkatini çekti. Bu kapsamda TRT Haber kanalı Üniversitemiz Rektörü Prof. Dr. Vatan Karakaya ile Kırşehir'de bir röportaj gerçekleştirmiştir. • Üniversitemizin yükseköğretim hayatına kazandırdığı kaliteli eğitimi garantileyen Ahi Yeterliliğe Dayalı Dijital Eğitim Projesi AYDEP ve Kalite Yönetim Sistemi, Van Yüzüncü Yıl Üniversitesine tanıtılmıştır. 28 Haziran 2022 tarihinde Üniversitemiz Rektörü Prof. Dr. Vatan Karakaya'nın Talim Terbiye Kurulu Başkanı Prof. Dr. Cihad Demirli ile birlikte Van Yüzüncü Yıl Üniversitesi Rektörü Prof. Dr. Hamdullah Şevli'yi ziyaretiyle başlayan program AYDEP tanıtımı ile devam etmiştir. • Üniversitemiz Rektörü Prof. Dr. Vatan Karakaya, CNN Türk kanalında yayınlanan Tercih Zamanı Programına konuk oldu. 1 Ağustos 2022 tarihinde yayınlanan programda Rektör Karakaya, Program Sunucusu Serra Taşkiran Özgür'ün sorularını yanıtlayarak Kırşehir Ahi Evran Üniversitesinin tarihi, genel ve fiziki durumu, imkânları, kalite çalışmaları ile öğrenci odaklı eğitim anlayışını anlatmıştır. • Üniversitemiz Rektörü Prof. Dr. Vatan Karakaya, NTV kanalında yayınlanan Doğru Tercih Programına konuk oldu. 21 Temmuz 2022 tarihinde yayınlanan programda Rektör Karakaya, Program Sunucusu Sadık Gültekin'in sorularını yanıtlayarak Kırşehir Ahi Evran Üniversitesinin yakaladığı başarılar, uluslararasılaşma, uzaktan eğitim, bölgesel kalkınma, kalite çalışmaları ile öğrenci odaklı eğitim anlayışını anlatmıştır. 				

A.1	Eğitimde yeterliliğe dayalı kalite güvence sistemi ile öğrenci merkezli eğitim-öğretim faaliyetlerini sürdürmek				
H.1.2	H1.2: Bölgenin ve ülkenin ihtiyaç duyduğu alanlara yönelik nitelikli insan kaynağı yetiştirilecektir.				
H.1.2 Performansı	(PG1.1.1 Performansı X Hedef Etkisi) + (PG1.1.2 Performansı X Hedef Etkisi)				
Sorumlu Birim	PG 1.2.1, PG 1.2.2: Rektörlük PG 1.2.3, PG 1.2.4: Dış İlişkiler Ofisi PG 1.2.5: Öğrenci İşleri Daire Başkanlığı				
Performans Göstergesi	Hedef Etkisi (%)	Plan Dönemi Başlangıç Değeri	İzleme Dönemindeki Yılsonu Hedeflenen Değer	İzleme Dönemindeki Gerçekleşme Değeri	Performans (%)
PG1.2.1: Ön lisans ve lisans düzeyinde açılacak program sayısı	25	96	5	5	%100
PG1.2.2: Lisansüstü düzeyde açılacak program sayısı	25	47	3	7	%234
PG 1.2.3: Ulusal ve uluslararası değişim programından faydalanan öğrenci sayısı	15	9	22	4	%18
PG 1.2.4: Ulusal ve uluslararası değişim programından faydalanan öğretim elemanı sayısı	15	1	5	2	%40
PG 1.2.5: Yabancı uyruklu öğrencilerin toplam öğrenci içerisindeki oranı	20	%10	%11	%17	%154
Açıklamalar ve varsa sapma nedenleri	<p>PG 1.2.1</p> <ul style="list-style-type: none"> Kaman Uygulamalı Bilimler Yüksekokulu bünyesinde Yönetim Bilişim Sistemleri, Gastronomi ve Mutfak Sanatları, Medya ve İletişim ve Bilgisayar Teknolojisi ve Bilişim Sistemleri bölümleri açılmıştır. Ziraat Fakültesi bünyesinde Biyosistem Mühendisliği Bölümü açılmıştır. <p>PG 1.2.2</p> <ul style="list-style-type: none"> Fen Bilimleri Enstitüsü bünyesinde İnşaat Mühendisliği Anabilim Dalı Tezli Yüksek Lisans Programı ile Bitki Koruma Anabilim Dalı Tezli Yüksek Lisans Programı açılmıştır. Sosyal Bilimler Enstitüsü bünyesinde Siyaset Bilimi ve Uluslararası İlişkiler Anabilim Dalı Doktora Programı, Arkeoloji Anabilim Dalı Doktora Programı, Antropoloji Anabilim Dalı Doktora Programı ve Temel Eğitim Ana Bilim Dalı/Sınıf Eğitimi Bilim Dalı İ.Ö. Tezsiz Yüksek Lisans programı açılmıştır. Sağlık Bilimleri Enstitüsü bünyesinde Hastane Enfeksiyon Kontrolü Yüksek Lisans (Tezli) programı açılmıştır. <p>PG 1.2.3</p> <p>2020 yılında başlayıp etkisi 2022 yılına kadar süren pandemiden dolayı 2022 yılı ulusal ve uluslararası değişim programından faydalanan öğrenci sayısı büyük oranda azalmıştır. Bu nedenle hedefe ulaşmakta güçlük yaşanmıştır. 2022 yılı içerisinde yapılan yeni anlaşmalarla birlikte bu sayının 2023 yılında artması beklenmektedir.</p>				

	<p>PG 1.2.4 2020 yılında başlayıp etkisi 2022 yılına kadar süren pandemiden dolayı 2022 yılı ulusal ve uluslararası değişim programından faydalanan öğretim elemanı sayısı büyük oranda azalmıştır. Bu nedenle hedefe ulaşmakta güçlük yaşanmıştır. 2022 yılı içerisinde yapılan yeni anlaşmalarla birlikte bu sayının 2023 yılında artması beklenmektedir.</p> <p>PG 1.2.5 2022 yılı içerisindeki yabancı uyruklu öğrenci sayısı 3.269'dur. Toplam öğrenci sayısı ise 19.145'tir. Öğrencilerimizin %17'si yabancı uyrukludur. Buna göre %11 olan ilk yıl hedefi aşılmıştır.</p>
--	--

A.1	Eğitimde yeterliliğe dayalı kalite güvence sistemi ile öğrenci merkezli eğitim-öğretim faaliyetlerini sürdürmek					
H.1.3	H1.3: Örgün ve uzaktan eğitim süreçlerinde kullanılan Öğrenme Yönetim Sistemi'nin kurumsallaşması sağlanarak, yeterlik temelli ve öğrenci merkezli eğitim uygulaması yaygınlaştırılacaktır.					
H.1.3 Performansı	(PG1.1.1 Performansı X Hedef Etkisi) + (PG1.1.2 Performansı X Hedef Etkisi)					
Sorumlu Birim	PG 1.3.1, PG 1.3.2, 1.3.3: Eğitimde Kalite Güvence Sistemi Koordinatörlüğü PG 1.3.4, PG 1.3.5: Uzaktan Eğitim Araştırma ve Uygulama Merkezi					
Performans Göstergesi	Hedef Etkisi (%)	Plan Dönemi Başlangıç Değer	İzleme Dönemindeki Yılsonu Hedeflenen Değer	İzleme Dönemindeki Gerçekleşme Değeri	Performans (%)	
PG1.3.1: Öğrencilerin öğrenme yönetim sisteminin eğitim ve öğretim uygulamalarında kullanımına yönelik memnuniyet oranı	20	%50	%52	%76,40	%147	
PG1.3.2: Öğretim elemanlarının öğrenme yönetim sisteminin eğitim ve öğretim uygulamalarında kullanımına yönelik memnuniyet oranı	20	%72	%73	%75	%103	
PG 1.3.3: Öğrencilerin eğitim öğretim süreçlerinden memnuniyet oranı	20	%59	%60	%70.80	%118	
PG 1.3.4: Açılacak uzaktan eğitim program sayısı	20	0	2	0	%0	
PG 1.3.5: Örgün öğretim programlarında uzaktan eğitimle yürütülen derslerin toplam ders sayısına oranı	20	0	%10	%9,33	%93	
Açıklamalar ve varsa sapma nedenleri	<p>PG 1.3.1 Öğrencilerin öğrenme yönetim sisteminin eğitim ve öğretim uygulamalarında kullanımına yönelik memnuniyet oranı 2022 yılı için %76,40 olarak gerçekleşmiştir.</p> <p>PG 1.3.2 Öğretim elemanlarının öğrenme yönetim sisteminin eğitim ve öğretim uygulamalarında kullanımına yönelik memnuniyet oranı 2022 yılı için %75 olarak gerçekleşmiştir.</p>					

	<p>PG 1.3.3 Öğrencilerin eğitim öğretim süreçlerinden memnuniyet oranı 2022 yılı için %70.80 olarak gerçekleşmiştir.</p> <p>PG 1.3.4 2022 yılı içerisinde herhangi bir uzaktan eğitim programı açılmamıştır. Bu nedenle hedefe ulaşılamamıştır.</p> <p>PG 1.3.5 Örgün öğretim programlarında uzaktan eğitimle yürütülen derslerin toplam ders sayısına oranı 2022 yılı için %9,33 olarak gerçekleşmiştir (1 Ocak – 31 Aralık 2022 tarihleri arasında Toplam Ders Sayısı: 6.449, Uzaktan Yapılan Toplam Ders Sayısı: 602).</p>
--	--

A.1	Eğitimde yeterliliğe dayalı kalite güvence sistemi ile öğrenci merkezli eğitim-öğretim faaliyetlerini sürdürmek				
H.1.4	H1.4: Eğitim programlarının tasarımı, ulusal ve uluslararası standartları esas alan yeterlik temelli bir anlayışla şekillendirilecektir.				
H.1.4 Performansı	(PG1.1.1 Performansı X Hedefe Etkisi) + (PG1.1.2 Performansı X Hedefe Etkisi)				
Sorumlu Birim	Akreditasyon Destek Ofisi				
Performans Göstergesi	Hedefe Etkisi (%)	Plan Dönemi Başlangıç Değeri	İzleme Dönemindeki Yılsonu Hedeflenen Değer	İzleme Dönemindeki Gerçekleşme Değeri	Performans (%)
PG1.4.1: Lisans düzeyinde akredite olmuş program sayısı	70	0	2	0	%0
PG1.4.2: Lisansüstü düzeyde akredite olmuş program sayısı	30	0	0	0	
Açıklamalar ve varsa sapma nedenleri	<p>PG 1.4.1 Üniversitemizde lisans düzeyinde toplam 2 program için 2022 yılında akreditasyon süreci başlatılmıştır. Sağlık Bilimleri Fakültesi Ebelik Bölümünde 18 – 20 Aralık 2022 tarihleri arasında Sağlık Bilimleri Eğitim Programları Değerlendirme ve Akreditasyon Derneği (SABAK) tarafından gerçekleştirilen akreditasyon sürecinde fakülte yönetimi, takım üyeleri ile bir araya gelmiştir. Eğitim Fakültesi Sınıf Öğretmenliği bölümü için de akreditasyon süreci devam etmektedir. Her iki bölüm için de akreditasyonun 2023 yılında tamamlanması planlanmaktadır.</p> <p>PG 1.4.2 Üniversitemizde lisansüstü düzeyinde yer alan çeşitli programlarda akreditasyon hazırlık çalışmaları devam etmektedir. 2022 yılında herhangi bir program için akreditasyon sağlanması planlanmamıştır. Bu performans göstergesi için ilk yıl hedefi konulmadığı için değerlendirme dışı tutulmuştur.</p>				

A.1	Eğitimde yeterliliğe dayalı kalite güvence sistemi ile öğrenci merkezli eğitim-öğretim faaliyetlerini sürdürmek				
H.1.5	H1.5: Üniversitemizde yürütülen eğitim öğretim faaliyetlerinin niteliğini artırmak için öğrencilerin yaşam kalitesi yükseltilecektir.				
H.1.5 Performansı	(PG1.1.1 Performansı X Hedefe Etkisi) + (PG1.1.2 Performansı X Hedefe Etkisi)				
Sorumlu Birim	PG 1.5.1, PG 1.5.2, 1.5.3: Sağlık, Kültür ve Spor Daire Başkanlığı PG 1.5.4: Kütüphane ve Dokümantasyon Daire Başkanlığı				
Performans Göstergesi	Hedefe Etkisi (%)	Plan Dönemi Başlangıç Değeri	İzleme Dönemindeki Yılsonu Hedeflenen Değer	İzleme Dönemindeki Gerçekleşme Değeri	Performans (%)
PG1.5.1: Öğrenci memnuniyet oranı	30	%59,80	%60	%70,80	%118
PG1.5.2: Öğrenci başına düşen sosyal donatı alanı	20	0,48 (m ²)	0,6	0,52	%87
PG1.5.3: Öğrencilere yönelik yapılan sosyal ve kültürel etkinlik sayısı (konser, gezi, tiyatro gösterisi, vb.)	30	31	32	120	%375
PG1.5.4: Öğrenci başına düşen basılı ve elektronik yayın sayısı	20	340	343	416	%121
Açıklamalar ve varsa sapma nedenleri	<p>PG 1.5.1 2022 yılında Kalite Yönetim Koordinatörlüğü tarafından yapılan öğrenci memnuniyet anketi %70,80 olarak sonuçlanmıştır.</p> <p>PG 1.5.2 Üniversitemize ait başta Bab-1 Ahi Kafeterya, Saha Kafe, Kapalı Halı Saha, Öğrenci Konseyi Toplantı Salonu, Fakültelerde yer alan kantinler, Cacabey kampüsünde bulunan Kapalı Spor Salonu olmak üzere toplam 10.000 m² sosyal donatı alanı bulunmaktadır. 2022 yılı ortalama öğrenci sayısı 19.145'tir. Öğrenci başına ortalama 0,52 m² sosyal donatı alanı bulunmaktadır.</p> <p>PG 1.5.3 2022 yılı içerisinde başta Üniversitemiz Sağlık Kültür ve Spor Daire Başkanlığı bünyesinde bulunan öğrenci topluluklarının düzenlediği 107 etkinlik olmak üzere; bahar şenlikleri, spor şenlikleri, müzik dinletileri, konserler ve teknik geziler kapsamında toplam 120 etkinlik gerçekleştirilmiştir.</p> <p>PG 1.5.4 2022 yılı sonu itibarıyla Merkez Kütüphanede bulunan;</p> <ul style="list-style-type: none"> • Basılı Kitap Sayısı: 71.690 • Satın Alınan e-kitap Sayısı: 18.594 • Erişime Açılan Elektronik Dergi Sayısı: 39.284 • Erişime Açılan Elektronik Kitap, Tez, Konferans Bildirisi, Video vb. Kaynak Sayısı: 7.837.404 • Erişime Açılan Veri Tabanı Sayısı: 68 • Kurumumuzca Abone Olunan Veri Tabanı Sayısı 20 ve Ulakbim - Ekual Kapsamında Üniversitemizin Erişimine Açılan Veri Tabanı Sayısı 48'dir. 				

A.2	A2: Bölgesel kalkınma ve ihtisaslaşma odaklı, ulusal ve uluslararası düzeyde, yenilikçi ve girişimci araştırma geliştirme çalışmaları yapmak				
H.2.1	H2.1: Ulusal ve uluslararası endekslerdeki bilimsel yayın sayısı artırılabacaktır.				
H.2.1 Performansı	(PG1.1.1 Performansı X Hedefe Etkisi) + (PG1.1.2 Performansı X Hedefe Etkisi)				
Sorumlu Birim	Rektörlük				
Performans Göstergesi	Hedefe Etkisi (%)	Plan Dönemi Başlangıç Değeri	İzleme Dönemindeki Yılsonu Hedeflenen Değer	İzleme Dönemindeki Gerçekleşme Değeri	Performans (%)
PG2.1.1: Öğretim elemanı başına düşen uluslararası endekslerde yer alan bilimsel yayın sayısı	40	0,35	0,37	0,25	%67
PG2.1.2: Öğretim elemanı başına düşen ulusal endekslerde yer alan bilimsel yayın sayısı	40	0,18	0,2	0,13	%65
PG2.1.3: Akademik çalışmaları teşvik etmeye yönelik faaliyet/ödül sayısı	20	0	15	13	%87
Açıklamalar ve varsa sapma nedenleri	<p>PG 2.1.1 2022 yılı içerisinde öğretim elemanı başına düşen uluslararası endekslerde yer alan bilimsel yayın sayısı 0,25 olarak tespit edilmiştir.</p> <p>PG 2.1.2 2022 yılı içerisinde öğretim elemanı başına düşen ulusal endekslerde yer alan bilimsel yayın sayısı 0,13 olarak tespit edilmiştir.</p> <p>PG 2.1.3 Üniversitemizde 15 Mart 2022 tarihinde gerçekleştirilen törende; “2021 Yılı Genç Bilim İnsanı Ödülleri” ve “Bilim Teşvik Ödülleri” başlıkları altında iki ana kategoride, dört alanda 13 akademisyene ödülleri takdim edilmiştir.</p>				

A.2	A2: Bölgesel kalkınma ve ihtisaslaşma odaklı, ulusal ve uluslararası düzeyde, yenilikçi ve girişimci araştırma geliştirme çalışmaları yapmak				
H.2.2	H2.2: Bölgesel kalkınma ve ihtisaslaşma öncelikli olmak üzere araştırma ve laboratuvar altyapıları güçlendirilerek, lisansüstü programların sayıları artırılabacaktır.				
H.2.2 Performansı	(PG1.1.1 Performansı X Hedefe Etkisi) + (PG1.1.2 Performansı X Hedefe Etkisi)				
Sorumlu Birim	Rektörlük				
Performans Göstergesi	Hedefe Etkisi (%)	Plan Dönemi Başlangıç Değeri	İzleme Dönemindeki Yılsonu Hedeflenen Değer	İzleme Dönemindeki Gerçekleşme Değeri	Performans (%)
PG2.2.1: Bölgesel Kalkınma ve	25	0	1	1	%100

İhtisaslaşma alanına yönelik yeni açılan lisansüstü program sayısı					
PG2.2.2: Araştırma ve uygulama amaçlı yapılan ulusal-uluslararası işbirliği sayısı	25	1	3	2	%67
PG2.2.3: Araştırma ve uygulama için ayrılan Üniversite içi kaynak miktarı	25	450.000 TL	500.000 TL	819.812,05 TL	%163
PG2.2.4: Bölgesel Kalkınma ve İhtisaslaşma alanlarına yönelik projeler için kullanılan bütçe miktarı	25	26.000.000 TL	2.500.000 TL	17.000.000 TL	%680
Açıklamalar ve varsa sapma nedenleri	<p>PG 2.2.1 Fen Bilimleri Enstitüsü bünyesinde Bitki Koruma Anabilim Dalı Tezli Yüksek Lisans Programı açılmıştır.</p> <p>PG 2.2.2</p> <ul style="list-style-type: none"> • Üniversitemiz ve Türkşeker arasında seracılık, ceviz ve kaba yem gibi konularda sözleşmeli tarım ve bölgesel kalkınmaya ilişkin kararlaştırılan süreçlerin iş birliği içerisinde yürütülmesi amacıyla protokol imzalanmıştır. Türkşeker ile imzalanan protokol kapsamında; jeotermal enerji potansiyelimizin seracılık alanında en verimli şekilde kullanılabilmesi için ortak çalışmaların yürütülmesi, katma değeri yüksek olan ürünlerin üretim planlamalarının yapılması, bitkisel üretimde yerli ve milli üretim yapılabilmesine yönelik tohum ıslahı programlarının oluşturulması amaçlanmıştır. • Üniversitemiz ile Kırşehir'e önemli bir istihdam katkısı sunan PETLAS Lastik San. Tic. A.Ş. arasında öğrencilerimize yönelik istihdam sağlanması ve eğitim süreçlerinin desteklenmesi amacıyla bir protokol imzalanmıştır. <p>PG 2.2.3 Üniversitemizin başta BAP projeleri olmak üzere 2022 yılı içerisinde Araştırma ve uygulama için ayrılan Üniversite içi kaynak miktarı 819.812,05 TL olarak gerçekleşmiştir.</p> <p>PG 2.2.4 Üniversitemizin ihtisaslaşma alanı olan tarım ve jeotermal projeleri kapsamında yürütülen faaliyetler ve projeler için 2022 yılı içerisinde toplam 17.000.000 TL bütçe kullanılmıştır. Önceki yıllarda Pandemi nedeniyle jeotermal sağlık alanındaki pilot projelerde kullanılmayan bütçe kalemleri pandemi etkisinin azalması ile kullanılabilmiş ve gerçekleşme hedef bütçe miktarını %680 oranında aşmıştır.</p>				

A.2	A2: Bölgesel kalkınma ve ihtisaslaşma odaklı, ulusal ve uluslararası düzeyde, yenilikçi ve girişimci araştırma geliştirme çalışmaları yapmak				
H.2.3	H2.3: Bölgesel kalkınma ve ihtisaslaşma öncelikli olmak üzere AB, TÜBİTAK, BAP, Kalkınma Ajansı vb. kurumların desteklediği proje ve işbirliği artırılacaktır.				
H.2.3 Performansı	(PG1.1.1 Performansı X Hedefe Etkisi) + (PG1.1.2 Performansı X Hedefe Etkisi)				
Sorumlu Birim	Rektörlük				
Performans Göstergesi	Hedefe Etkisi (%)	Plan Dönemi Başlangıç Değeri*	İzleme Dönemindeki Yılsonu Hedeflenen Değer	İzleme Dönemindeki Gerçekleşme Değeri	Performans (%)
PG2.3.1: AR-GE amaçlı ulusal-uluslararası proje sayısı	20	8	9	23	%256
PG2.3.2: Üniversite-sanayi işbirliği sayısı	15	0	1	1	%100
PG2.3.3: Dış kaynaklı Projeler için verilen eğitim-danışmanlık sayısı	25	0	2	2	%100
PG2.3.4: Öğretim elemanları danışmanlığında yürütülen ulusal (TÜBİTAK) öğrenci projesi sayısı	10	0	1	25	%2500
PG2.3.5: BAP kapsamında desteklenen araştırma projesi sayısı	30	56	57	96	%168
Açıklamalar ve varsa sapma nedenleri	<p>PG 2.3.1 Üniversitemizde 2022 yılı içerisinde 22'si ulusal ve 1'i uluslararası olmak üzere toplam 23 AR-GE projesi yürütülmüştür.</p> <p>PG 2.3.2 Üniversite-Sanayi işbirliği kapsamında ilimizde bulunan ÇEMAŞ A.Ş. Döküm Sanayi fabrikasında çalışan 150 talaşlı imalat personeline alan hakkında sınav gerçekleştirilmiştir. Yapılan sınav 3 vardiyaya uygulanmıştır. Sınav sonuçları değerlendirilmiş olup protokol sonrası çalışanlara eğitim planına göre destek verilecektir.</p> <p>PG 2.3.3</p> <ul style="list-style-type: none"> TTO ekibimiz, Üniversitemiz personeli Arş. Gör. Dr. Ali Özdil'in doktora tezi ile ilgili çalışmasının patent başvuru sürecini başlatmıştır. Ali Özdil'e, ayrıca şirketleşme faaliyetlerinin başlatılabilmesi için Erciyes Teknoparkta çalışmasını tanıtmayı ve patent sürecini anlatma imkânı sunulmuştur. Tıp Fakültesi öğretim üyesi Prof. Dr. Elif Sevim tarafından sağlık alanında uygulamalı TÜBİTAK proje yazım kursu verilmiştir. <p>PG 2.3.4 2022 yılı içerisinde 2209-A Üniversite Öğrencileri Araştırma Projeleri Destekleme Programı ve 2209-B Üniversite Öğrencileri Sanayiye Yönelik Araştırma Projeleri Destekleme Programı çağrı sonuçlarına göre Üniversitemizden 25 öğrenci ve danışmanının hazırladığı 25 adet proje TÜBİTAK tarafından desteklenmeye değer bulunmuştur.</p> <p>PG 2.3.5 Üniversitemizde 2022 yılı içerisinde toplam 96 BAP projesi sonuçlandırılmıştır.</p>				

A.2	A2: Bölgesel kalkınma ve ihtisaslaşma odaklı, ulusal ve uluslararası düzeyde, yenilikçi ve girişimci araştırma geliştirme çalışmaları yapmak				
H.2.4	H2.4: Girişimcilik ve yenilikçilik faaliyetlerinin sayısı ve çeşitliliği artırılabacaktır.				
H.2.4 Performansı	(PG1.1.1 Performansı X Hedef Etkisi) + (PG1.1.2 Performansı X Hedef Etkisi)				
Sorumlu Birim	Teknoloji Transfer Ofisi				
Performans Göstergesi	Hedef Etkisi (%)	Plan Dönemi Başlangıç Değeri	İzleme Dönemindeki Yılsonu Hedeflenen Değer	İzleme Dönemindeki Gerçekleşme Değeri	Performans (%)
PG2.4.1: Girişimcilik ve yenilikçilik faaliyetlerine katılan sayısı	20	0	100	259	%259
PG2.4.2: Girişimcilik ve yenilikçilik konusunda düzenlenen etkinlik sayısı	20	0	2	5	%250
PG2.4.3: Girişimcilik ve yenilikçilik konusunda medyada yapılan tanıtım sayısı	20	0	2	2	%100
PG2.4.4: Öğrenci toplulukları tarafından düzenlenen bilimsel etkinlik sayısı	20	0	2	2	%100
PG2.4.5: Teknoloji Transfer Ofisi projelerine-etkinliklerine katılan öğrenci sayısı	20	0	20	22	%110
Açıklamalar ve varsa sapma nedenleri	<p>PG 2.4.1 Teknoloji Transfer Ofisi (TTO) tarafından 29-30 Mart 2022'de Öğr. Gör. Mahmut Sarı ve KOSGEB İl Müdürü Muzaffer Demirci tarafından Temel Düzey Girişimcilik Eğitimi verilmiştir. Eğitime toplam 259 öğrenci katılmıştır.</p> <p>PG 2.4.2</p> <ul style="list-style-type: none"> • Tıp Fakültesi'nin düzenlediği 2022 öğrenci sempozyumunda Prof. Dr. Özcan Erel ve Dr.Öğr.Üyesi Onur İnam tarafından Girişimcilik ve inovasyon başlıklı sunum yapılmıştır. • Ziraat Fakültesi tarafından 23 Mayıs 2022'de Türkiye İş Bankası uzmanları Mustafa Alper Devran (İl Müdürü) ve Metin Yüksel Bölüm (Uzman) tarafından Tarım Bankacılığı Farkındalık Semineri düzenlenmiştir. • Bahçe Bitkileri Bölümü tarafından, sektörle buluşma ve kariyer günleri kapsamında 24.05.2022'de Ziraat Mühendisi Mehmet Güven "Topraksız Tarım İşletmelerinde Danışman Olmak" konusunda online söyleşi düzenlenmiştir. • Teknoloji Transfer Ofisi (TTO) tarafından 29-30 Mart 2022'de Öğr. Gör. Mahmut Sarı ve KOSGEB İl Müdürü Muzaffer Demirci tarafından Temel Düzey Girişimcilik Eğitimi verilmiştir. • Yozgat Bozok Üniversitesinden konuk olan Prof.Dr.Mustafa BÖYÜKATA tarafından AR-GE odaklı proje konularında farkındalık oluşturmak amacıyla "Öğrenci Projelerinde Süreç Yönetimi" isimli program düzenlenmiştir. <p>PG 2.4.3</p> <ul style="list-style-type: none"> • Üniversitemiz Rektörü Prof. Dr. Vatan Karakaya katma değerli üretim ve inovasyonla fark oluşturan girişimlerin başarı hikâyelerinin paylaşıldığı CNN Türk ekranlarında yayınlanan "Cem Seymen ile Çalışan Türkiye" programına konuk olmuştur. Programda Üniversitemizin AR-GE serasında kullanılan son teknolojiler, ceviz üretiminde geliştirilen iklim haritası ve bölgeye katkıları anlatılmıştır. 				

	<ul style="list-style-type: none"> • Bölgenin kalkınması ve gelişmesi adına önemli projeler gerçekleştiren Üniversitemiz projeleri ulusal basında anlatılmıştır. 9 Kasım 2022 tarihinde CNN Türk kanalında Haber Bültenine katılan Üniversitemiz rektörü Prof. Dr. Vatan Karakaya, canlı yayında Cem Seymen'in sorularını yanıtlayarak Kırşehir Ahi Evran Üniversitesinin pilot projelerini anlatmıştır. <p style="text-align: center;">PG 2.4.4 Öğrenci toplulukları tarafından 2022 yılında Tıp ve Ziraat Fakültelerinde olmak üzere 2 sempozyum gerçekleştirilmiştir.</p> <p style="text-align: center;">PG 2.4.5</p> <ul style="list-style-type: none"> • Ahi Teknoloji Takımı (AHİTEK) üyesi 8 öğrencimiz Uluslararası TEKNOFEST 2022 Havacılık, Uzay ve Teknoloji Finalinde üniversitemizi ve ilimizi temsil etmişlerdir. • Üniversitemiz Fizik Tedavi ve Rehabilitasyon Yüksekokulu'ndan 8 öğrencimiz, TEKNOFEST 2022'de Öğretim Üyesi Dr. İsmail Ceylan'ın danışmanlığını yaptığı "Giyilebilir Kablosuz Holter (Lifeline)" isimli proje ile İnsanlık Yararına Teknoloji Yarışması Sağlık ve İlyardım Kategorisi Üniversite ve üzeri seviyesinde finale kalmıştır. • 20-21 Mayıs 2022 tarihinde Yozgat Bozok Üniversitesi ev sahipliğinde gerçekleştirilen 1. AR-GE Proje Pazarı'na "Hirudoterapide Kullanılan Tıbbi Sülük Hirudo Verbana'nın Tükürük Salgısının Anti-Bakteriyel Etkisinin Araştırılması" konulu Proje ile 6 öğrencimiz katılmıştır.
--	---

A.2	A2: Bölgesel kalkınma ve ihtisaslaşma odaklı, ulusal ve uluslararası düzeyde, yenilikçi ve girişimci araştırma geliştirme çalışmaları yapmak				
H.2.5	H2.5: Fikri ve sınai mülkiyet hakları kapsamında patent, faydalı model ve tasarım başvuru sayısı artırılabacaktır.				
H.2.5 Performansı	(PG1.1.1 Performansı X Hedefe Etkisi) + (PG1.1.2 Performansı X Hedefe Etkisi)				
Sorumlu Birim	Teknoloji Transfer Ofisi				
Performans Göstergesi	Hedefe Etkisi (%)	Plan Dönemi Başlangıç Değeri	İzleme Dönemindeki Yılsonu Hedeflenen Değer	İzleme Dönemindeki Gerçekleşme Değeri	Performans (%)
PG2.5.1: Patent, faydalı model vb. konularda verilen danışmanlık sayısı	25	5	10	8	%80
PG2.5.2: AR-GE sonucu ortaya çıkan ürünlere ilişkin alınan patent sayısı	25	0	1	2	%200
PG2.5.3: AR-GE sonucu ticarileştirilen ürün sayısı	25	5	3	2	%66
PG2.5.4: TTO' ya yapılan Patent, faydalı model ve endüstriyel tasarım başvuru sayısı	25	5	10	7	%70

Açıklamalar ve varsa sapma nedenleri	<p>PG 2.5.1 Teknoloji Transfer Ofisi tarafından Üniversitemizin çeşitli birimlerinde görev yapan toplam 8 akademik personele patent, faydalı model, serbest buluş gibi konularda danışmanlık verilmiştir.</p>
	<p>PG 2.5.2 Üniversitemiz tarafından geliştirilen Ahi Yeterliliğe Dayalı Dijital Eğitim Portalı (AYDEP) ve Bütünleşik Kalite Yönetim Sistemi Yazılımları (BKYS) için Türk Patent ve Marka Kurumundan patent aldı.</p>
	<p>PG 2.5.3</p> <ul style="list-style-type: none"> • "Senkron Relüktans Motor için Rotor Tasarımı" isimli buluş TTO'nun FSMH yönetim kurulu tarafından Hizmet Buluş kararı alınmıştır. Ürün ticarileştirilerek yıl içerisinde satışa sunulmuştur. • Üniversitemiz tarafından geliştirilen Bütünleşik Kalite Yönetim Sistemi Yazılımları (BKYS) ticarileştirilerek toplam 4 yükseköğretim kurumuna satılmıştır.
	<p>PG 2.5.4</p> <ul style="list-style-type: none"> • Teknoloji Transfer Ofisi tarafından Üniversitemizin çeşitli birimlerinde görev yapan toplam 5 akademik personele patent, faydalı model ve endüstriyel tasarım başvurusu gibi konularda danışmanlık verilmiştir. • Üniversitemiz tarafından geliştirilen Ahi Yeterliliğe Dayalı Dijital Eğitim Portalı (AYDEP) ve Bütünleşik Kalite Yönetim Sistemi Yazılımları (BKYS) için patent başvurusu alındı.

A.3	A3: Sosyal sorumluluk vizyonu ile çevresel ve kültürel duyarlılığı gözeterek, beklentiler doğrultusunda toplumsal katkı sağlamak				
H.3.1	H3.1: Sosyal sorumluluk faaliyetleri etkin biçimde yönetilerek faaliyet sayısı artırılabacaktır.				
H.3.1 Performansı	(PG1.1.1 Performansı X Hedefe Etkisi) + (PG1.1.2 Performansı X Hedefe Etkisi)				
Sorumlu Birim	PG 3.1.1, PG 3.1.2, PG 3.1.3: Tüm Akademik Birimler ve Tüm İdari Birimler PG 3.1.4: AESEM				
Performans Göstergesi	Hedefe Etkisi (%)	Plan Dönemi Başlangıç Değeri	İzleme Dönemindeki Yılsonu Hedeflenen Değer	İzleme Dönemindeki Gerçekleşme Değeri	Performans (%)
PG3.1.1: Dezavantajlı gruplara yönelik gerçekleştirilen faaliyet sayısı	40	2	3	4	%133
PG3.1.2: Sosyal sorumluluk kapsamında paydaşlarla yapılan işbirliği sayısı	30	1	1	3	%300
PG3.1.3: Hayat boyu öğrenme kapsamında açılan eğitimler sonucunda sertifika alan kişi sayısı	30	340	400	565	%141

Açıklamalar ve varsa sapma nedenleri	<p>PG 3.1.1</p> <ul style="list-style-type: none"> • Spor Bilimleri Fakültesi tarafından engellilere yönelik farkındalık yaratmak için farklı fiziksel aktiviteler düzenlenmiştir. Bu amaçla öğrencilerin gözleri kapatılarak farkındalık oluşturulması için aktiviteler fakültemiz spor salonunda 14-18 Mart tarihleri arasında yapılmıştır. • Eğitim Fakültesi tarafından 17.03.2022 tarihinde danışmanlığımı Hayat Boyu Öğrenme ve Yetişkin Eğitimi Anabilim Dalı öğretim üyesi Dr. Öğr. Üyesi Gül Özudođru ve Sosyal Bilgiler Eğitimi Anabilim Dalı öğretim elemanı Arş. Gör. Hilal Mert'in yaptığı Engelsiz Ahi Evran Üniversitesi Öğrenci Topluluđu bünyesinde, Kayseri Emel Tarman Görme Engelliler Okulu'na gezi düzenlenmiştir. • Sağlık Kültür ve Spor Daire Başkanlığı ve öğrenci toplulukları işbirliği ile Kırşehir Huzurevi, köy okulları ve Kırşehir Şehit aileleri Sosyal Yardımlaşma ve Dayanışma Derneđi ziyaretleri gerçekleştirilmiştir. • 07.03.2022 tarihinde Sağlık Bilimleri Fakültesi ve Afganistanlıları Himaye Derneđi iş birliği ile 23 Nisan Ulusal Egemenlik ve Çocuk Bayramı etkinliđi kapsamında Afganistanlı sığınmacılara sağlık taraması düzenlenmiştir.
	<p>PG 3.1.2</p> <ul style="list-style-type: none"> • 08.02.2022 tarihinde Sağlık Bilimleri Fakültesi ile Afganistanlıları Himaye Derneđi arasında iş birliği protokolü imzalanmıştır. • Kırşehir Kızılay Şubesi ile Kan Bağışı Kampanyası kapsamında işbirliği başta olmak üzere AFAD, İl Millî Eğitim Müdürlüđu, Hastane Başhekimliđi, Yeşilay ve İl Sağlık Müdürlüđu paydaşlarıyla Üniversitemiz arasında sosyal sorumluluk projeleri yürütülmüştür. • Kırşehir Belediyesi ile sokak hayvanlarına atık yiyeceklerin dağıtılması konusunda işbirliği yapılmıştır.
	<p>PG 3.1.3</p> <ul style="list-style-type: none"> • Sürekli Eğitim Merkezi tarafından III Deney Hayvanları Kullanım Sertifikası Eğitim Kursu kapsamında 24 kursiyerimize sertifika takdim edilmiştir. • Sürekli Eğitim Merkezi tarafından gerçekleştirilen doğalgaz projesi hazırlama eğitimi, vermikompost eğitimi ve bilimsel araştırma ve yayın etiđi konularında toplam 33 kişiye katılım belgesi verilmiştir. • TÖMER tarafından verilen Türkçe kurslarından toplam 158 yabancı öğrenciye sertifika verilmiştir. • Kalite Yönetim Koordinatörlüđu ile KAL-DER işbirliği ile EFQM Öz Deđerlendirme Eğitimi düzenlenmiş ve 13 katılımcıya sertifika verilmiştir. • Ahilik Kültürünü Uygulama ve Araştırma Merkezi tarafından Ticaret Bakanlığı Esnaf, Sanatkarlar ve Kooperatifçilik Genel Müdürlüđu işbirliğinde yürütölen proje kapsamında ilimiz merkezinde bulunan 7 farklı meslek lisesi öğretmenlerine Ahilik eğitimi düzenlenmiş ve katılımcılara 337 sertifika verilmiştir.

A.3	A3: Sosyal sorumluluk vizyonu ile çevresel ve kültürel duyarlılığı gözeterek, beklentiler doğrultusunda toplumsal katkı sağlamak				
H.3.2	H3.2: Kültürel ve sanatsal faaliyetlerin sayısı artırılarak etkin yönetimi sağlanacaktır.				
H.3.2 Performansı	(PG1.1.1 Performansı X Hedefe Etkisi) + (PG1.1.2 Performansı X Hedefe Etkisi)				
Sorumlu Birim	PG 3.2.1: Tüm Akademik Birimler, SKS Daire Başkanlığı PG 3.2.2, PG 3.2.3: AESEM				
Performans Göstergesi	Hedefe Etkisi (%)	Plan Dönemi Başlangıç Deđeri	İzleme Dönemindeki Yıllonun Hedeflenen Deđer	İzleme Dönemindeki Gerçekleşme Deđer	Performans (%)

PG3.2.1: Düzenlenen Kültürel -Sanatsal Faaliyet Sayısı	50	35	35	59	%168
PG3.2.2: Kültürel ve Sanatsal Amaçlı Açılan Kurslara Katılımcı Sayısı	25	340	400	253	%63
PG3.2.3: Kültürel / Sanatsal Faaliyetlerden Memnuniyet Oranı	25	%65	%67	%66	%99
Açıklamalar ve varsa sapma nedenleri	<p>PG 3.2.1 Üniversitemizde 2022 yılı içerisinde öğrenci toplulukları, Sağlık Kültür ve Spor Daire Başkanlığı ve farklı akademik birimlerin düzenlediği toplam 59 kültürel ve sanatsal faaliyet gerçekleştirilmiştir. Bunlardan başlıcaları; Eğitim Fakültesi Türkçe ve Sosyal Bilimler Eğitimi Bölümü Türkçe Eğitimi Anabilim Dalı öğrencileri tarafından "Bahar Esintileri- Şiirler isimli şiir dinletisi, Fen Edebiyat Fakültesi tarafından gerçekleştirilen Hattuşaş gezisi, Prof. Dr. Salahaddin BEKKİ tarafından gerçekleştirilen "Küçük Abdaldan Yaşayan İnsan Hazinelğine Davulun Ustası Adem Göçer" adlı konferans, Neşet Ertaş Güzel Sanatlar Fakültesi tarafından çeşitli tarihlerde gerçekleştirilen konserlerdir.</p> <p>PG 3.2.2 TÖMER tarafından verilen Türkçe kurslarına toplam 253 yabancı öğrenci katılmıştır.</p> <p>PG 3.2.3 2022 yılı içerisinde öğrenciler ve personelin kültürel, sanatsal faaliyetlerden memnuniyet oranı %66 olarak gerçekleşmiştir.</p>				

A.3	A3: Sosyal sorumluluk vizyonu ile çevresel ve kültürel duyarlılığı gözeterek, beklentiler doğrultusunda toplumsal katkı sağlamak				
H.3.3	H3.3: Çevresel duyarlılığa yönelik faaliyetlerin sayısı artırılarak etkin yönetimi sağlanacaktır.				
H.3.3 Performansı	(PG1.1.1 Performansı X Hedefe Etkisi) + (PG1.1.2 Performansı X Hedefe Etkisi)				
Sorumlu Birim	Tüm Akademik Birimler				
Performans Göstergesi	Hedefe Etkisi (%)	Plan Dönemi Başlangıç Değeri	İzleme Dönemindeki Yılsonu Hedeflenen Değer	İzleme Dönemindeki Gerçekleşme Değeri	Performans (%)
PG3.3.1: Çevresel Duyarlılığa Yönelik Faaliyet Sayısı	50	1	2	7	%450
PG3.3.2: Çevrecilik alanında alınan ödül/ belge sayısı	50	3	4	0	%0
Açıklamalar ve varsa sapma nedenleri	<p>PG 3.3.1</p> <ul style="list-style-type: none"> • Spor Bilimleri Fakültesi öğrencileri tarafından kampüs alanı içerisinde çöp ve atık malzeme toplama faaliyeti gerçekleştirilmiştir. • Eğitim Fakültesi Okul Öncesi Eğitimi Anabilim Dalı öğrencileri tarafından geri dönüşüme yönelik farkındalık etkinliği yapılmıştır. Araş. Gör. Dr. Şule Alıcı sorumluluğunda verilen "Erken Çocuklukta 				

	<p>Çevre Eğitimi" dersi kapsamında gerçekleştirilen etkinlikte, Fakültemiz giriş ve katlarına geri dönüşüm kutuları yerleştirilmiştir. Ayrıca öğrencilerin görebileceği yerlere geri dönüşüme yönelik dikkat çekici afişler asılmıştır.</p> <ul style="list-style-type: none"> • Fen Edebiyat Fakültesi tarafından oryantasyon eğitiminde sürdürülebilir çevre duyarlılığı eğitimi verilmiştir. • Mühendislik-Mimarlık Fakültesi Kimya Mühendisliği Bölümümüzde görevli Araştırma Görevlisi Demet Hayriye ÖZALTUN tarafından plastiklerin geri kazanımı konulu sunum yapılmıştır. • Tıp Fakültesi "11 Kasım Milli Ağaçlandırma Günü" kapsamında fakülte yönetimi, akademik ve idari personel ve öğrenciler ile ağaç dikimi yapılmıştır. • Ziraat Fakültesi tarafından 12. Ulusal Tarım Öğrenci Kongresinde ağaç dikme etkinliği gerçekleştirilmiştir. • Tema Topluluğu tarafından Dünya Çevre Gününde Üniversitemiz kampüsünde çevre temizliği gerçekleştirmiştir. • Sıfır atık projesi kapsamında Üniversitemiz Rektörlük Binasına geri dönüşüm kumbaraları konulmuştur. Bu kumbaralarda cam, kâğıt, metal, plastik ve pil ayrımı yapılmaktadır. Ayrıca toplanan bu atıkların depolanması maksadı ile Spor Bilimleri Fakültesi otopark alanına depolama alanı yapılmıştır. • Sıfır atık projesi ile ilgili Çevre ve Şehircilik Bakanlığına bağlı çevre ajansı yetkilileri ile görüşmeler yapılmış, Üniversitemizin diğer binalarına kumbara konulması maksadı ile alan ölçümü ve bina özellikleri bildirilmiştir. <p style="text-align: center;">PG 3.3.2</p> <p>Üniversitemiz 2022 yılı içerisinde çevrecilik alanında herhangi bir ödül/belge almamıştır.</p>
--	--

A.3	A3: Sosyal sorumluluk vizyonu ile çevresel ve kültürel duyarlılığı gözeterek, beklentiler doğrultusunda toplumsal katkı sağlamak				
H.3.4	H3.4: Sağlık ve spor faaliyetlerinin sayısı artırılarak etkin yönetimi sağlanacaktır.				
H.3.4 Performansı	(PG1.1.1 Performansı X Hedefe Etkisi) + (PG1.1.2 Performansı X Hedefe Etkisi)				
Sorumlu Birim	Sağlık, Kültür ve Spor Daire Başkanlığı				
Performans Göstergesi	Hedefe Etkisi (%)	Plan Dönemi Başlangıç Değeri	İzleme Dönemindeki Yılsonu Hedeflenen Değer	İzleme Dönemindeki Gerçekleşme Değeri	Performans (%)
PG3.4.1: Sağlık ve spor alanında gerçekleştirilen faaliyet sayısı	50	1	2	3	% 150
PG3.4.2: Sağlık ve spor alanında yapılan iş birliği sayısı	50	1	2	3	% 150
Açıklamalar ve varsa sapma nedenleri	<p style="text-align: center;">PG 3.4.1</p> <ul style="list-style-type: none"> • Tıp Fakültesi tarafından geleneksel hale gelen masa tenisi turnuvaları öğrenci ve öğretim elemanlarımızın katılımlarıyla 03-04 Kasım 2022 tarihinde Kırşehir Ahi Evran Üniversitesi Spor Bilimleri Fakültesi Kapalı Salonunda gerçekleştirilmiştir. • Kırşehir Gençlik ve Spor İl Müdürlüğü ile birlikte satranç turnuvası gerçekleştirilmiştir. • Spor Bilimleri Fakültesi ve SKS Daire Başkanlığı tarafından çalışanlar ve öğrencilere yönelik spor turnuvaları gerçekleştirilmiştir. 				

	PG 3.4.2				
	<ul style="list-style-type: none"> • Türkiye Hentbol 1. Liginde mücadele eden Kırşehir Belediyesi Kadın Hentbol takımına Spor Bilimleri Fakültesi Fitness salonunu kullanması için salon tahsisi yapılmıştır. • Spor Bilimleri Fakültesi ile Kırşehir Gençlik ve Spor İl Müdürlüğü arasında yapılan protokol çerçevesinde yapılacak sportif faaliyetlerde fakülte bünyesindeki spor salonlarının kullanılması sağlanmıştır. • Kırşehir Gençlik ve Spor İl Müdürlüğü ile birlikte satranç turnuvası gerçekleştirilmiştir. 				
A.3	A3: Sosyal sorumluluk vizyonu ile çevresel ve kültürel duyarlılığı gözeterek, beklentiler doğrultusunda toplumsal katkı sağlamak				
H.3.5	H3.5: Paydaş ilişkileri güçlendirilerek etkin yönetimi sağlanacaktır.				
H.3.5 Performansı	(PG1.1.1 Performansı X Hedefe Etkisi) + (PG1.1.2 Performansı X Hedefe Etkisi)				
Sorumlu Birim	Tüm Akademik Birimler ve Tüm İdari Birimler				
Performans Göstergesi	Hedefe Etkisi (%)	Plan Dönemi Başlangıç Değeri	İzleme Dönemindeki Yılsonu Hedeflenen Değer	İzleme Dönemindeki Gerçekleşme Değeri	Performans (%)
PG3.5.1: Dış Paydaşlarla Yapılan Proje Sayısı	30	10	10	9	%90
PG3.5.2: Dış Paydaşlarla Yapılan İşbirliği Sayısı	30	10	5	6	%120
PG3.5.3: Dış Paydaş Memnuniyet Oranı	40	%65	%68	%64.60	%95
Açıklamalar ve varsa sapma nedenleri	<p style="text-align: center;">PG 3.5.1</p> <ul style="list-style-type: none"> • Fen Edebiyat Fakültesi öğretim üyesi Selin Özkan Kotiloğlu'nun Ankara Üniversitesi ile gerçekleştirdiği 2 adet BAP projesi devam etmektedir. • Üniversitemiz Tıp Fakültesi öğretim üyesi Prof. Dr. Elif Sevim'in yürütücü ve Pilot Sağlık Koordinatörlüğünde görevli Öğr. Gör. Kübra Öztürk'ün araştırmacı olduğu "Sağlık ve Biyoteknoloji Alanında Bilimsel Araştırma Projesi Hazırlama ve Yürütme Uygulamalı Eğitimi" isimli proje başvurusu Türkiye Bilimsel ve Teknolojik Araştırma Kurumu (TÜBİTAK) tarafından kabul edildi. Projede; Fırat Üniversitesi Mühendislik Fakültesi Biyomühendislik Bölümü öğretim üyeleri Prof. Dr. Hamdi Soner Altundoğan ile Prof. Dr. Muhammet Şaban Tanyıldızı, Yozgat Bozok Üniversitesi Tıp Fakültesi, Dahili Tıp Bilimleri Bölümü Tıbbi Farmakoloji Anabilim Dalı öğretim üyesi Prof. Dr. Hamdi Temel, Kırşehir Ahi Evran Üniversitesi Tıp Fakültesi Temel Tıp Bilimleri Bölümü Tıbbi Biyoloji Anabilim Dalı öğretim üyesi Prof. Dr. Elif Sevim ve Erciyes Üniversitesi Tıp Fakültesi Temel Tıp Bilimleri Bölümü Tıbbi Mikrobiyoloji Anabilim Dalı öğretim üyesi Doç. Dr. Aycan Gündoğdu eğitimi olarak yer alacaklardır. • Mühendislik-Mimarlık Fakültesi Metalurji ve Malzeme Mühendisliği Bölümü öğretim üyesi Başak TUNA'nın yürütücülüğünde Ege Üniversitesi Eczacılık Fakültesi ile Polikarbonat/Oragnokil Nanokompazitlerinin özelliklerinin geliştirilmesi başlıklı proje başvurusu gerçekleştirilmiş olup değerlendirilme aşamasındadır. • Üniversitemiz Ziraat Fakültesi Tarla Bitkileri Bölümü Araş. Gör. Dr. Funda Özdemir Değirmenci'nin araştırmacı olduğu TAGEM destekli Avusturya, Almanya, Yunanistan, İsviçre, Türkiye iş birliği ile gerçekleşen "ACORN- Identifying seed sources for highly adaptable oak forests in a changing climate" başlıklı Avrupa Birliği projesi Biodiversa tarafından desteklendi. Geliştirilen proje iklim değişikliği nedeniyle gelecekteki kuraklık stresiyle başa çıkabilecek meşe popülasyonlarını belirlemeyi amaçlamaktadır. • Üniversitemiz ile Rijk Zwaan TR şirketiyle yapılan işbirliği ile AR-GE serasında, getirisi yüksek alternatif bir ürün olan farklı meyve özelliğindeki 7 farklı kokteyl domates çeşidinin topraksız tarıma uygunluğunun araştırıldığı bir çalışma yürütülmektedir. • Pilot Tarım Koordinatörlüğü ile Kırşehir Belediyesi arasında yürütülen proje kapsamında 4. Geleneksel Üniversite-Şehir Buluşması etkinliğinde Kırşehirli çiftçilere üniversitemiz serasında yetiştirilen sebze fidelerinden dağıtılmıştır. 				

	<ul style="list-style-type: none"> Ahilik Kültürünü Uygulama ve Araştırma Merkezi tarafından Ticaret Bakanlığı Esnaf, Sanatkarlar ve Kooperatifçilik Genel Müdürlüğü işbirliğinde yürütülen proje kapsamında ilimiz merkezinde bulunan 7 farklı meslek lisesi öğretmenlerine Ahilik eğitimi düzenlenmiştir. Üniversitemiz ile Kırşehir İl Jandarma Komutanlığı işbirliğinde Kırşehir İl Jandarma Komutanlığı Personeline “Aile Saadeti ve Huzuru” adlı konferans verildi. KAEÜ bünyesindeki Fatma Bacı Kadın Çalışmaları Uygulama ve Araştırma Merkezince organize edilen konferans, 1 Aralık 2022 tarihinde Neşet Ertaş Salonunda Merkez Müdürü Prof. Dr. Nur Çetin tarafından verildi. Üniversitemiz Rektörü Prof. Dr. Vatan Karakaya ve Kırşehir İl Jandarma Komutanı Jandarma Albay Sadık Gülecan’ın de katıldığı konferansa yoğun bir katılım olmuştur. <p style="text-align: center;">PG 3.5.2</p> <ul style="list-style-type: none"> Kırşehir Valiliği, Çiçekdağı Kaymakamlığı, Çiçekdağı Belediyesi ve Kırşehir Ahi Evran Üniversitesi ortaklığında Her Yönüyle Çiçekdağı Sempozyumu 24-26 Kasım 2022 tarihlerinde gerçekleştirilmiştir. Mühendislik-Mimarlık Fakültesi tarafından Üniversite Sanayi işbirliği kapsamında ÇEMAS A.Ş. Döküm Sanayi fabrikasında çalışan personele alan hakkında sınav düzenlenmiştir. Tıp Fakültesi tarafından UNESCO, Türkiye Sağlık Enstitüleri Başkanlığı, Kültür ve Turizm Bakanlığı, TİKA, İVEK Vakfı, Yeşilay, GETAT Derneği ve Ankara Yıldırım Beyazıt Üniversitesi işbirliği ile Uluslararası Ahi Evran Tıp ve Sağlık Bilimleri Kongresi düzenlenmiştir. Çiçekdağı Meslek Yüksekokulu ve Çiçekdağı Millî Eğitim Müdürlüğü ile işbirliği yapılmıştır. Süreci içerisinde Çiçekdağı Meslek Yüksekokulu Çocuk Gelişimi Bölümü, Millî Eğitim Müdürlüğü’ne bağlı anaokullarının öğrencileri ve öğretmenleri ile lisede okuyan Çocuk Gelişimi Bölümü öğrencileriyle yürütülmüştür. Çiçekdağı Meslek Yüksekokulu Çocuk Gelişimi Bölümü atölyesi, anaokulları ve diğer kurum salonlarında etkinlikler düzenlenmiştir. İslami İlimler Fakültesi tarafından Millî Eğitim Müdürlüğü ile Öğretmenlik staj uygulaması; İl Müftülüğü ile Hitabet ve Mesleki eğitim uygulaması yürütülmektedir. Sağlık Bilimleri Fakültesi ile Afganistanlıları Himaye Derneği arasında iş birliği protokolü imzalanmıştır. <p style="text-align: center;">PG 3.5.3 2022 yılı Dış Paydaş Memnuniyet Oranı %64.60 olarak gerçekleşmiştir.</p>
--	---

A.4	A4: Adalet ve liyakate dayalı, hesap verebilirlik ilkesine bağlı, değişimci, katılımcı, sürekli iyileştirme ve yenilikçi yaklaşıma dayalı yönetim yapısını sürdürmek				
H.4.1	H4.1: Yöneticilerin/çalışanların yetkinliklerini artırma ve kapasitelerini geliştirme amacıyla değişen mevzuata yönelik eğitimler verilecektir.				
H.4.1 Performansı	(PG1.1.1 Performansı X Hedefe Etkisi) + (PG1.1.2 Performansı X Hedefe Etkisi)				
Sorumlu Birim	Personel Daire Başkanlığı, Eğitimde Kalite Güvence Sistemi Koordinatörlüğü				
Performans Göstergesi	Hedefe Etkisi (%)	Plan Dönemi Başlangıç Değeri	İzleme Dönemindeki Yılsonu Hedeflenen Değer	İzleme Dönemindeki Gerçekleşme Değeri	Performans (%)
PG4.1.1: Birim yöneticilerinin mevzuata yönelik aldıkları eğitim sayısı	50	1	1	2	%200
PG4.1.2: İdari birim çalışanlarının mevzuata yönelik	50	2	2	6	%300

aldıkları eğitim sayısı					
Açıklamalar ve varsa sapma nedenleri	<p>PG 4.1.1 2022 yılında Yöneticilerimize 2 adet (Güncel Mevzuat Eğitimi ve Resmi Yazışma Kuralları Uygulamaları Eğitimi) eğitim yapılmıştır.</p> <p>PG 4.1.2 İdari Personele yönelik 2022 yılında 6 adet (Öğrenci İşleri Bilgi sistemi ve İlgili Mevzuat Eğitimi, Güncel Mevzuat Eğitimi, Resmi Yazışma Kuralları Uygulama Eğitimi, Elektronik Belge Yönetimi, Doğrudan Temin ve Satın Alma İşlemleri, Maaş ve Ek ders Uygulama Eğitimi) eğitim yapılmıştır.</p>				

A.4	A4: Adalet ve liyakate dayalı, hesap verebilirlik ilkesine bağlı, değişimci, katılımcı, sürekli iyileştirme ve yenilikçi yaklaşıma dayalı yönetim yapısını sürdürmek				
H.4.2	H4.2: Kurumsal yönetim süreçlerinin etkinliği artırılarak idari süreçlerin iyileştirilmesi sağlanacaktır.				
H.4.2 Performansı	(PG1.1.1 Performansı X Hedefe Etkisi) + (PG1.1.2 Performansı X Hedefe Etkisi)				
Sorumlu Birim	Kalite Yönetim Koordinatörlüğü				
Performans Göstergesi	Hedefe Etkisi (%)	Plan Dönemi Başlangıç Değeri	İzleme Dönemindeki Yılsonu Hedeflenen Değer	İzleme Dönemindeki Gerçekleşme Değeri	Performans (%)
PG4.2.1: Çalışanların yönetim süreçlerinden memnuniyet oranı	40	68,5	70	74,8	%10 7
PG4.2.2: İdari süreçlerin etkinliğini artırmak amacıyla yapılan faaliyet sayısı	30	0	2	6	%30 0
PG4.2.3: Kurumsal Yönetim Süreçlerinin tanıtımına yönelik gerçekleştirilen faaliyet sayısı	30	1	2	6	%30 0
Açıklamalar ve varsa sapma nedenleri	<p>PG 4.2.1 Çalışan memnuniyet anketi sonuçları stratejik planda öngörülen 70 puanın üzerine çıkmış, bir önceki yıla göre artış gözlenmiştir.</p> <p>PG 4.2.2 Kalite Faaliyet Planında belirtilmiş olan;</p> <ul style="list-style-type: none"> • İç Değerlendirme Süreci Gözden Geçirilip Değerlendirerek gerekli iyileştirme planlarını yapılması, • Öğrenci Kalite Elçilerine BKYS Eğitiminin düzenlenmesi, • İç değerlendiricilere yönelik eğitim düzenlenmesi, • Kalite Yönetim Sistemi Çalıştayını Düzenlenmesi, • İç Değerlendirme Çalıştayını Düzenlenmesi, • EFQM Modeli eğitimi ve EFQM öz değerlendirme eğitimlerinin düzenlenmesi, <p>Faaliyetleri yapılmıştır.</p> <p>PG 4.2.3</p>				

	BKYS'nin diğer kurumlara yapılan tanıtımları ve bazı kurumlara satışı gerçekleşmiştir. Bu kapsamda toplam 6 tanıtım faaliyeti gerçekleştirilmiştir.
--	---

A.4	A4: Adalet ve liyakate dayalı, hesap verebilirlik ilkesine bağlı, değişimci, katılımcı, sürekli iyileştirme ve yenilikçi yaklaşıma dayalı yönetim yapısını sürdürmek				
H.4.3	H4.3: Kurumsal aidiyeti güçlendirmek amacıyla personelin motivasyonu ve memnuniyet düzeyi artırılabacaktır.				
H.4.3 Performansı	(PG1.1.1 Performansı X Hedefe Etkisi) + (PG1.1.2 Performansı X Hedefe Etkisi)				
Sorumlu Birim	Rektörlük				
Performans Göstergesi	Hedefe Etkisi (%)	Plan Dönemi Başlangıç Değeri	İzleme Dönemindeki Yılsonu Hedeflenen Değer	İzleme Dönemindeki Gerçekleşme Değeri	Performans (%)
PG4.3.1: Üniversite çalışanlarının motivasyon ve memnuniyetini artırmak amacıyla yapılan faaliyet sayısı	20	0	1	2	%200
PG4.3.2: Çalışan başına düşen sosyal tesis alanı (m ²)	40	9,6	10	7,10	%71
PG4.3.3: Çalışanların kurumsal aidiyete yönelik memnuniyet oranı	20	83	84	80	%95
PG4.3.4: Çalışanların sosyal/kültürel imkânlarla yönelik memnuniyet oranı	20	70	71	60,80	%86
Açıklamalar ve varsa sapma nedenleri	<p>PG 4.3.1</p> <ul style="list-style-type: none"> Eğitim Fakültesi öğretim elemanlarının akademik çalışmalarını teşvik etmek ve ödüllendirmek amacıyla, Fakülte yönetimi olarak her yıl düzenlenen akademik teşvik ödül töreni 21.02.2022 tarihinde gerçekleştirilmiştir. İdari ve Akademik personele yönelik olarak spor turnuvası düzenlenmiştir. <p>PG 4.3.2</p> <p>Üniversitemize ait başta Bab-1 Ahi Kafeterya, Saha Kafe, Kapalı Halı Saha, kantinler, Cacabey kampüsünde bulunan Kapalı Spor Salonu olmak üzere toplam 10.000 m² sosyal donatı alanı bulunmaktadır. 2022 yılı ortalama personel sayısı 1.410'dur. Personel başına ortalama 0,52 m² sosyal donatı alanı bulunmaktadır.</p> <p>PG 4.3.3</p>				

	<p>2022 yılı içerisinde çalışanların kurumsal aidiyete yönelik memnuniyet oranı %80 olarak gerçekleşmiştir.</p> <p>PG 4.3.4</p> <p>2022 yılı içerisinde çalışanların sosyal kültürel imkânlarla yönelik memnuniyet oranı % 60,80 olarak gerçekleşmiştir.</p>
--	---

4. Performans Bilgi Sisteminin Değerlendirilmesi

Üniversitemizde ilk olarak 2018 yılında faaliyete geçirilen ve kalite ölçütleri çerçevesinde tasarlanan, e-kampüs sistemine entegre olan Kırşehir Ahi Evran Üniversitesi Bütünleşik Yönetim Bilgi Sistemi (bybs.ahievran.edu.tr) sayesinde, Üniversitemiz Stratejik Planında yer alan amaç ve hedeflerin gerçekleşmeleri gerçekçi bir şekilde izlenmektedir. Her yıl performans programı ile belirlenen amaç ve hedefler, sorumlu birimlerin modüllerinde gözükmekte, birimler yıl içerisinde gerçekleştirdikleri amaç ve hedeflere yönelik olan faaliyetlerinin gerçekleşme sonuçlarını, anlık verilerini sisteme işleyebilmektedir. Sistem üzerinden konsolide edilen veriler, üst yönetime hedef gerçekleştirmelerini raporlayabilmektedir. Bu sayede stratejik planda yer alan herhangi bir hedefin ne ölçüde gerçekleştiği, hangi birimin hedeflere ne düzeyde katkı verdiği görülebilmektedir. Sistemin bir diğer olumlu yönü de birimlerin hazırladıkları “Birim Faaliyet Raporları”nın sistem üzerinde depolanması ve bu sayede yazılı bir dokümana gereksinim duymadan, birim faaliyet raporlarının otomatik olarak konsolide edilerek “İdare Faaliyet Raporu”nun oluşturulmasına imkan vermektedir. Sistem yöneticisi, sistem üzerinden birim kullanıcılarına duyuru yapabilmektedir.



Anasayfa

Bütünleşik Kalite Yönetim Sistemi
Rapor İşlemleri
Sunuş
Misyon ve Vizyon
Yetki, Görev ve Sorumluluklar
İdareye İlişkin Bilgiler >
Amaç ve Hedefler
Temel Politikalar ve Öncelikler
Diğer Hususlar
Mali Bilgiler >
Performans Bilgileri >
Kurumsal Kabiliyet ve Kapasitenin Değerlendirilmesi
Öneri ve Tedbirler
Yönetici İşlemleri >

Burayı Okuyunuz

- 01 ÖĞRENCİ BİLGİLERİ**
Her akademik birim kendi öğrenci bilgilerini girer, kurum adına girişleri ÖĞRENCİ İŞLERİ DAİRE BAŞKANLIĞI yapar.
- 02 PERSONEL BİLGİLERİ**
Her birim kendi personel bilgilerini girer, kurum adına girişleri PERSONEL DAİRESİ BAŞKANLIĞI yapar.
- 03 SÖZEL ALANLARDA MADDE MADDE VE PARAGRAF BİLGİ GİRİŞİ**
Paragraf Başı İçin == Karakterini Kullanınız!!!
Madde Madde Bilgi Girişi İçin // Karakterini Kullanınız!!!
Tüm Sayfalarda Uyarılar Yer Almaktadır.

Duyurular

31

Ara/2022

RAPOR İŞLEMLERİ HAKKINDA...

Birimlerin çıktı olarak rapor alabilmesi için sol tarafta yer alan tüm başlıkların içeriklerinin dol...

Şekil 2: Bütünleşik Kalite Yönetim Sistemi Faaliyet Raporu Modülü

IV. KURUMSAL KABİLİYET VE KAPASİTENİN DEĞERLENDİRİLMESİ

A. Üstünlükler

- Eğitim sürecinde yerli ve milli öğrenme yönetim sistemlerinin (KEYPS, AYDEP) kullanılması
- Öğrenme Yönetim Sistemleriyle desteklenmiş, Eğitimde Kalite Güvence Sisteminin uygulanması
- Yüksek doluluk oranlarına sahip programların olması
- Öğretim programlarının yeterliliğe dayalı eğitim anlayışı ile yürütülmesi
- Uzaktan eğitim için nitelikli yazılım ve donanıma sahip güçlü bir altyapıya sahip olması
- Yeni kayıt yaptıran öğrencilere yönelik düzenli olarak oryantasyon faaliyetlerinin yürütülmesi
- Fiziksel ve sanal öğrenme kaynaklarının çeşitliliği ve kolay erişimin olması
- Bölgesel Kalkınma Odaklı Misyona Farklılaşması ve İhtisaslaşma kapsamında Pilot Üniversite olması
- Bölgesel Kalkınma Odaklı ihtisaslaşma alanlarına (tarım ve jeotermal) yönelik proje ve programların yürütülmesi
- Türkiye'nin köklü üniversiteleri ile ortak olarak kurulan ve sahasında ilk olan Jeotermal İleri Sera Teknolojileri ve Üretim Teknikleri Ortak Uygulama ve Araştırma Merkezinin (JİSTUAM) olması
- Sağlık alanında araştırmaların yapıldığı özgün merkezlerin (GETAT, SAUTER ve JEOKAREM) olması
- Akademik personelin indeksli dergilerde yer alan bilimsel makalelerinin kademeli olarak artması
- Bölgenin ihtiyaçlarına yönelik akredite toprak analiz laboratuvarının olması
- Kurumun iş ve işleyişine yönelik güçlü ve işlevsel bir belge yönetim sisteminin olması
- Üniversitenin temel faaliyet alanlarına yönelik politikalar ve bu politikalara yönelik süreçlerin olması
- Farklı birimlerin ihtiyaç duyduğu verilerin entegre biçimde kullanıldığı güçlü bir bilişim altyapısının olması
- Öğrencilerin barınmasına yönelik yurt kapasitesinin yüksek olması
- Kurumun engelsiz üniversite konularında farklı düzeylerde ödül ve belge almış olması
- Paydaşların kişisel ve mesleki gelişimlerine yönelik farklı türde sertifika programlarının yürütüldüğü Sürekli Eğitim Merkezinin olması
- Çalışan memnuniyet oranının yüksek olması
- Memnuniyet Yönetim Sisteminin düzenli ve etkin bir biçimde kullanılması
- Çalışanlara yönelik düzenli olarak oryantasyon ve hizmet içi eğitim faaliyetlerinin yürütülmesi
- Milli ve yerel değerlere yönelik çalışmaların yürütüldüğü merkezlerin (Ahilik Kültürünü Araştırma ve Uygulama Merkezi, Anadolu Halk Sanatları Araştırma ve

Uygulama Merkezi, Fatma Bacı Kadın Çalışmaları Araştırma ve Uygulama Merkezi, Anadolu Türk Müziği Araştırma ve Uygulama Merkezi) olması.

- Süreç temelli bütünsel kalite yönetim sisteminin olması ve bu süreçlerinin kurumsal ve profesyonel anlayışla yürütülmesi
- TS EN ISO 9001:2015 Kalite Yönetim Sisteminin tüm birimlerde uygulanması
- Yönetici ve çalışanların kalite kültürüne sahip olması
- ISO 27001 Bilgi Güvenliği Yönetim Sistemine sahip olması

Üniversitemizin üstün yönleridir.

B. Zayıflıklar

- Bilimsel projeler için kaynakların sınırlı olması
- Uygulama ve Araştırma Merkezlerinin kaynakların sınırlı olmasından dolayı yeterli düzeyde etkinliğinin olmaması
- Dış kaynaklardan desteklenen proje sayısının az olması
- Uygulama-araştırma gerektiren birimlerde fiziki ve teknik altyapının (uygulama sahaları, laboratuvar vb.) yeterli düzeyde olmaması
- Üniversite yerleşkelerinde sosyal faaliyetler için imkânların yeterli düzeyde olmaması
- Bazı akademik birimlerde öğrencilerin ders çalışabileceği ortamların yetersiz olması
- Mezun ilişkileri yönetiminin istenilen düzeyde olmaması

Üniversitemizin zayıf yönleridir.

C. Değerlendirme

Üniversitemiz akademik ve idari personeli, pandemi koşulları altında yüz yüze ve uzaktan eğitim süreçleri ile 2022 yılında eğitim-öğretim hizmetlerinin yürütülmesi için özverili çalışmalar sergilemiştir. Üniversitemiz eğitim öğretim faaliyetlerinin yanı sıra kültürel ve sportif alanda da faaliyetlerde bulunarak Kırşehir'e sosyal, kültürel ve ekonomik alanda katkılar sağlamıştır. Üniversitemiz, öğrencilerimizin eğitim ve öğretimlerinin yanında sosyal hayatla tanışmaları ve hayata her yönüyle hazır bireyler olmalarını sağlamak amacıyla atılımlarını sürdürmektedir.

Yeni sayılabilecek statüde bir üniversite olmanın getirdiği güçlüklerle rağmen, genç ve dinamik personeliyle gelişim sürecini hızlandırıp gelecek yıllar adına daha etkin bir eğitim ve öğretim yapılacağından şüphemiz yoktur. Üniversitemiz sahip olduğu kaynakları verimli bir şekilde değerlendirerek eğitim-öğretim hizmetlerinin yanı sıra kültürel ve sportif faaliyetleri, sağlık, barınma hizmetlerinin karşılanması, akademik ve idari personelin özlük haklarının

karşılanması, yönetim giderlerinin karşılanması, yatırım faaliyetlerinin gerçekleştirilmesinde etkin bir şekilde kullanmaya gayret sarf etmiştir. Üniversitemizde 2016 yılında başlayan Kalite Yönetim Sistemi çalışmaları, 2022 yılında da tüm hızıyla devam etmiştir. Üniversitemiz, Türk Standartları Enstitüsü tarafından yapılan ISO 9001:2015 Kalite Yönetim Standardı Dış Tetkik Sürecini de başarıyla tamamlayarak Türkiye’de tüm birimleriyle ISO 9001:2015 Kalite Yönetim Sistem Belgesini almaya hak kazanan ilk olarak tescil edilmiştir.

Sürekli iyileştirme ve katılımcılık esasıyla 2021 yılı içerisinde hazırlanan 2022-2026 stratejik planı hazırlıkları kapsamında gerçekleştirilen paydaş anketi sonucunda elde edilen, Eğitim Öğretim, Araştırma-Geliştirme, Yönetim Sistemi ve Kalite Yönetim Sistemine yönelik 27 güçlü yön bulunmaktadır. Araştırma-Geliştirme, Sosyal Kültürel İmkânlar ve Eğitim Öğretim ile ilgili 8 zayıf yön belirlenmiştir. GZFT Analizi sonucunda, güçlü ve zayıf yönler ile fırsat ve tehdit olarak görülen alanlara yönelik, Üniversitemizin farklılaşma stratejisine temel teşkil edecek öneriler geliştirilmiştir.

Üniversitemizin 2022 yılı içerisinde “Bölgesel Kalkınma Odaklı Misyon Farklılaşması ve İhtisaslaşması Projesi” kapsamında tarım ve jeotermal alanındaki projeleri ile pilot seçilen üniversiteler arasında yer alması da sözü edilen alanlarda bölgenin gelişimine liderlik edeceğinin, bölgeye ve ülkemize katma değer üreteceğinin göstergesidir.

Sonuç olarak Üniversitemiz, akademik ve idari personel ile öğrencilerin akademik, ekonomik ve sosyokültürel gelişimlerini destekleyecek ve hizmet kalitesini arttıracak faaliyetler yürütmeye devam edecektir.

V.ÖNERİ VE TEDBİRLER

- Ek mali kaynak sağlayacak olan Üniversite öz gelirlerinin artırılmasına yönelik projeler desteklenmelidir.
- Hem ülke içinde hem de ülke dışında gelişmiş üniversitelerle daha çok işbirliği yapılmalıdır.
- Üniversitemizin artan enerji ihtiyacının karşılanmasına yönelik olarak alternatif enerji kaynaklarının kullanımının geliştirilmesi desteklenmelidir.
- Sıfır atık projesinin geliştirilmesi gerekir.
- Yabancı dil eğitimine önem verilmelidir.
- Ulusal ve uluslararası proje imkânları oluşturularak bilimsel açıdan ülkeye katkı sağlayacak bilimsel çalışmalar teşvik edilmelidir.
- Üniversitemiz fiziki olarak üniversite-sanayici işbirliğinin yapılmasına olanak sağlaması bakımından önemli bir konum arz etmekte olduğundan, bu konumun iyi değerlendirilerek öğrencilerimizin hem eğitim-öğretimleri sırasında hem de mezuniyetleri sonrasında bu fırsat iyi kullanılarak istihdamları sağlanmalıdır.

Tüm bu öneri ve tedbirler ışığında Üniversitemizin amacı; araştıran, sorgulayan ve karşılaştığı sorunlara çözümler üreten ve bilimsel çözümlerle insanlığın gelişimine katkı sağlayan öğrenciler yetiştirmek olacaktır.

İÇ KONTROL GÜVENCE BEYANI

Üst yönetici olarak görev ve yetkilerim çerçevesinde Kırşehir Ahi Evran Üniversitesi bütçesinin; kalkınma planına, yıllık programa, stratejik plan ve performans programı ile hizmet gereklerine uygun olarak hazırlandığını ve uygulandığını, amaç ve hedeflerin gerçekleştirilmesi ve ilgili mevzuatla düzenlenen görev ve hizmetlerin yerine getirilmesi için bütçe ile tahsis edilmiş kaynakların, planlanmış amaçlar doğrultusunda ve iyi malî yönetim ilkelerine uygun olarak kullanıldığını beyan ederim.

Bu çerçevede iç kontrol sisteminin; idarenin gelir, gider, varlık ve yükümlülüklerinin etkili, ekonomik ve verimli bir şekilde yönetilmesine, kanunlara ve diğer düzenlemelere uygun olarak faaliyet göstermesine, her türlü malî karar ve işlemlerde usulsüzlük ve yolsuzluğun önlenmesine, karar oluşturmak ve izlemek için düzenli, zamanında ve güvenilir rapor ve bilgi edinilmesine, varlıkların kötüye kullanılmasının ve israfının önlenmesine ve kayıplara karşı korunmasına ilişkin yeterli ve makul güvenceyi sağladığını bildiririm.

Bu güvence, üst yönetici olarak sahip olduğum bilgi ve değerlendirmelere, yönetim bilgi sistemlerine, iç kontrol sistemi değerlendirme raporlarına, izleme ve değerlendirme raporlarına, harcama yetkilileri ile malî hizmetler birim yöneticisi tarafından sunulan güvence beyanlarına ve denetim raporlarına dayanmaktadır.

Bu raporda yer alan bilgilerin güvenilir, tam ve doğru olduğunu beyan ederim.

Kırşehir – Şubat 2023

Prof. Dr. Vatan KARAKAYA

Rektör

MALÎ HİZMETLER BİRİM YÖNETİCİSİNİN BEYANI

Malî hizmetler birim yöneticisi[1] olarak yetkim dâhilinde;

İç kontrol sisteminin Kırşehir Ahi Evran Üniversitesi'nde oluşturulması, uygulanması ve geliştirilmesi çalışmalarında gerekli koordinasyonun sağlandığını, eğitim ve rehberlik hizmeti verildiğini, faaliyetlerin malî yönetim ve kontrol mevzuatı ve diğer mevzuata uygun olarak yürütüldüğünü, kamu kaynaklarının etkili, ekonomik ve verimli bir şekilde kullanılmasını temin etmek üzere iç kontrol süreçlerinin işletildiğini, uygulama sonuçlarının izlendiğini ve gerekli tedbirlerin alınması için düşünce ve önerilerimin zamanında üst yöneticiye raporlandığını beyan ederim.

Malî kanunlarla ilgili diğer mevzuatın uygulanması konusunda üst yöneticiye ve harcama yetkililerine gerekli bilgileri sağladığımı ve danışmanlık faaliyetinde bulunduğumu bildiririm.

Bu Raporunun "III/A- Malî Bilgiler" bölümünde yer alan bilgilerin güvenilir, tam ve doğru olduğunu teyit ederim.

Kırşehir – Şubat 2023

Şenol BAYRAM
Strateji Geliştirme Daire Başkanı